

Burgos *al* Día

PERIÓDICO DE DISTRIBUCIÓN GRATUITA | MARZO DE 2021 | EDICIÓN BURGOS NÚMERO 59 | 10.000 EJEMPLARES CERTIFICADOS POR **psd**



Vacunación en el Centro de Salud de Lerma.

PINTORES ¡MÁXIMA CALIDAD AL MEJOR PRECIO!

ELITE

636 397 947
PRESUPUESTO SIN COMPROMISO

*Nada volverá a ser como antes
Pon otro color en tu vida*



Entrevista a Carlos Javier Fernández Carriedo, consejero de Economía y Hacienda

“El presupuesto de 2021 se centra en abordar la triple crisis sanitaria, social y económica derivada de la covid-19”

Página 3

Páginas 8, 9 y 10

NUEVO CUPRA FORMENTOR

CONDUCE DIFERENTE.

ARLANZÓN MOTOR

CTRA. MADRID-IRÚN. KM. 234 - BURGOS - T. 947 269 393 - CUPRAOFFICIAL.ES

Consumo medio combinado del 6,3 a 9,2 l/100 km. Emisiones ponderadas de CO₂ de 141 a 203 g/km. (Valores WLTP). Imagen azulado CUPRA Formentor VZ con opcionales.



Las Fundaciones de Cajacírculo e Ibercaja apuestan nuevamente por el proyecto "EducaInnova"

Desde 2018, este proyecto ahonda en la relación entre neurociencia y la educación. El objetivo es crear una metodología pedagógica que se adapte a las necesidades actuales de la sociedad, más individualizada, inclusiva, basada en la investigación y la reflexión. Unos 400 docentes y casi 5.000 alumnos procedentes de los Centros Diocesanos de Burgos y del Colegio del Círculo participan en el Plan Estratégico de EducaInnova

REDACCIÓN

Las Fundaciones de Cajacírculo e Ibercaja, han suscrito un nuevo convenio de colaboración para dar continuidad al proyecto "EducaInnova", con el fin de que un grupo de centros educativos de Burgos desarrolle una nueva metodología educativa basada en la investigación, la reflexión y el esfuerzo compartido tanto en sus equipos directivos, como del resto de alumnos y familias que lo integran.

EducaInnova, surge en el año 2018 como un proyecto pionero que ahonda en la relación entre neurociencia -estudio del cerebro y su funcionamiento- y la educación, con el objetivo de potenciar el conocimiento y la experimentación a través de planes y programas creando un referente educativo, desde una perspectiva cristiana basada en la innovación y la adapta-



ción. Concretamente, esta iniciativa pretende aplicar los avances en la investigación del cerebro humano en nuevas estrategias y técnicas didácticas, para crear una metodología pedagógica que se adapte a las necesidades actuales de la sociedad, más individualizada, inclusiva, basada en la investigación y la reflexión, y que permita al alumno ser capaz de afrontar todos los retos que se encuentre en la vida.

En este tipo de metodología juegan un papel fundamental tanto el estudio de las emociones, la genética o los factores medioambientales, a fin de diseñar un sistema que garantice una enseñanza de calidad, inclusiva y motivadora para cada alumno.

En la actualidad, alrededor de 400 docentes, casi 5.000 alumnos y sus familias, procedentes de los Centros Diocesanos de Burgos y el Colegio del Círculo participan en el Plan Estratégico de EducaInnova, que apuestan por aplicar los últimos avances en neurociencia al ámbito educativo, con la pretensión de estar completamente implementado en el año 2025.

Este proyecto, que cuenta con un presupuesto de 6.000 € asumido por las Fundaciones de Cajacírculo e Ibercaja, responde a una de las necesidades propuestas en el ámbito educativo, tras meses de investigación y trabajo interno, e impulsado por los propios profesionales de los centros educativos participantes.

El Museo de Burgos organiza un concurso para 'recuperar y reimaginar' su exposición

Con motivo del Día Internacional de los Museos, el de Burgos invita a participar a todos sus visitantes en este certamen, que este año se centra en 'El futuro de los museos: recuperar y reimaginar'

REDACCIÓN

Como cada 18 de mayo, el ICOM (Consejo Internacional de Museos) organiza el Día Internacional dedicado a estas exposiciones, pinacotecas y salas de arte de todo el mundo. Además, cada año elige un tema diferente al que rendir homenaje. En 2021, "El futuro de los museos: recuperar y reimaginar" es el elegido. Por esta razón, el Museo de Burgos, dependiente de la Junta de Castilla y León, organiza un concurso para que todos sus visitantes puedan reimaginar alguna de sus obras expuestas.

Este certamen pretende fomentar el conocimiento de las piezas custodiadas por el Museo de Burgos y hacer partícipe a la ciudadanía y a sus visitantes del patrimonio burgalés. Para ello, los interesados en el concurso deben reinterpretar las piezas de este museo, bien sea de manera individual o en grupo, llevando su significado a un terreno personal y presentando una reflexión propia sobre la historia y el arte.

La forma de presentar las reinterpretaciones puede adoptar diversos formatos: desde fotografías, modificaciones digitales y collages

hasta creaciones de todo tipo. Como referencia, los participantes pueden inspirarse tanto en las piezas expuestas en la colección permanente del Museo de Burgos como en los edificios que forman sus sedes.

Bases del concurso

El plazo de entrega de los trabajos y reinterpretaciones de "El futuro de los museos: recuperar y reimaginar" comienza el 1 de marzo y se extenderá hasta el 30 de abril de 2021. Durante este periodo, los participantes podrán enviar sus propuestas por dos medios: al correo electrónico del propio museo (museo.burgos.deac@cyl.es)



o a través de la publicación de la misma en un perfil público de la plataforma social Instagram, en la que se deberá etiquetar al museo (@museodeburgos).

El premio se conocerá el 18 de mayo, Día Internacional de los Museos, a través de los perfiles en redes sociales del Museo de Burgos, su

página web y la prensa escrita. En cualquier caso, el único premio que se otorgará no será dinero en metálico y, si resulta ganador un grupo, este deberá compartirse. Las bases completas del concurso se pueden consultar a través de la web del museo (www.museodeburgos.net) o en el documento abajo enlazado.



El Presupuesto del Ayuntamiento de Burgos para 2021 será de 195 millones de euros

«El presupuesto municipal se incrementará en 600.000 euros respecto del año pasado», explicaba el alcalde. El presupuesto municipal del propio Ayuntamiento sin contar las sociedades y organismos municipales será de 195 millones

BEATRIZ PLAZA

El alcalde de Burgos, Daniel de la Rosa, el vicealcalde, Vicente Marañón, y el concejal de Hacienda, David Jurado, presentaban el borrador de presupuestos municipal para el año 2021. «Estamos hablando de un presupuesto de crisis, de un presupuesto de recuperación, del presupuesto que necesita la ciudad y que el Ayuntamiento va a desarrollar» para «mantener el pulso del crecimiento» y de «la salida de la crisis económica y social derivada de la pandemia del coronavirus» explicaba De la Rosa.

Este proyecto de presupuestos contempla cerca de 20 millones de euros para inversiones, como la continuidad de obras del centro de peregrinos (440.000€), la escuela infantil de Río Vena (1,3 millones), la remodelación de la plaza de Santiago (1 millón), la tercera fase de Alcalde Martín Cobos (900.000€), el centro cívico de Fuentecillas (300.000€) o el realojo de los habitantes del poblado del En-



cuentro (800.000€). También se incluirán la cuarta fase del parque lineal del Vena y la segunda de Fuentes Blancas, que serán cofinanciadas por la Junta de Castilla y León y tendrán una

partida de 608.000€. Además, los Distritos contarán con 1,95 millones de euros para las inversiones que decidan.

El vicealcalde, Vicente Marañón, los calificaba de «presu-

puestos en marcha» y ha hecho referencia a futuras modificaciones presupuestarias. Además, la futura Avenida Comercial de la calle Vitoria contará con una partida y ha adelantado que se plan-

tea poder licitar y tener las obras para finales de este año. A través de las modificaciones de crédito se pretende también introducir partidas para el polideportivo de San Pedro y San Felices, las piscinas de verano de «El Plantío», la peatonalización del arco de San Martín, nuevos tramos del carril bici, actuaciones eléctricas en el edificio de la Policía Local, el proyecto «Burgos Río» y también para los centros cívicos de Río Vena y San Agustín.

Daniel de la Rosa ha trasladado también la «apuesta por la cultura» del Ayuntamiento de Burgos, dotando al Instituto Municipal de Cultura (IMCyT) de un millón de euros más, es decir, un total de unos 10 millones de euros. El concejal de Hacienda, David Jurado, adelantaba que en un Pleno extraordinario a finales de marzo se aprobará el presupuesto del Ayuntamiento de Burgos para 2021 y una modificación que posibilitará disponer de los casi 8 millones de euros del II Plan de Crisis.

30.600 casos en un año de coronavirus

El 2020 ha cambiado nuestro estilo de vida, nadie lo hubiera imaginado

Se cumple un año del comienzo de una crisis sanitaria que no nos podíamos imaginar. El paciente "cero" de la provincia de Burgos y de Castilla y León era diagnosticado en Miranda de Ebro. A partir de ese momento, los casos se sumaban a una lista en la que hay que lamentar 651 fallecidos en hospitales y 365 en residencias.

La incidencia parece que se ralentiza, de hecho la tercera ola está en claro retroceso según los datos de la pasada semana. La provincia de Burgos sumaba 31 nuevos contagios y ningún fallecido, bajan los brotes activos, se alivia la presión hospitalaria, y el dato positivo es que 3.497 pacientes han sido dados de alta en los hospitales burgaleses,

E.R. LLEGA LA ESPERANZA CON LA VACUNA

Se abría una esperanza con la llegada de la vacuna. Pfizer era la primera farmacéutica que lanzaba al mercado su vacuna, a las que siguieron Moderna, Oxford, AstraZeneca o la controvertida para muchos Sputnik. El pasado fin de semana llegaban a la comunidad casi 14.000 dosis de Moderna destinadas a la segunda vacuna de los profesionales sanitarios. Para Burgos se destinaban 1.500 vacunas de las que 1.100 irán destinadas al Complejo Asistencial Universitario de Burgos, 200 al Hospital 'Santiago Apóstol' de Miranda de Ebro, y 200 al Hospital 'Santos Reyes' de Aranda de Duero.

En Burgos se han administrado unas 36.000 dosis, lo que su-

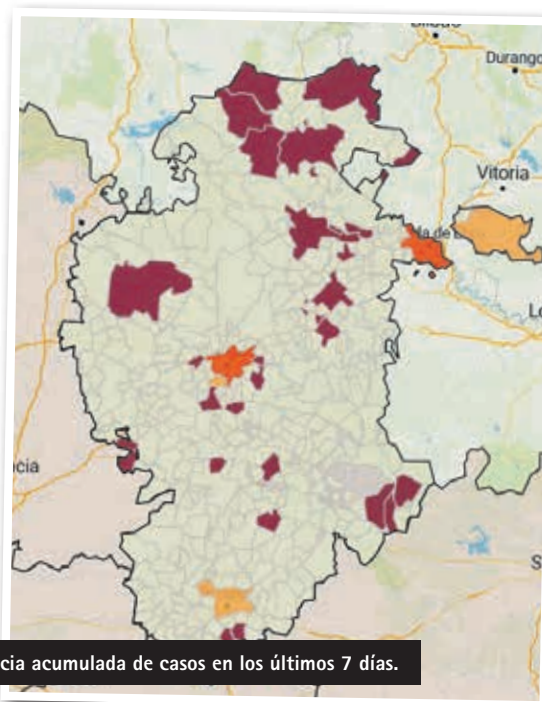

Incidencia acumulada de casos en los últimos 7 días.

pone que ya está vacunada poco más del 10% de la población. Los mayores de 80 años, residencias de mayores, grandes dependientes y personal sanitario han sido los primeros en recibir estas vacunas, muchos de ellos vacunados ya con las dos dosis correspondientes.

NO BAJAR LA GUARDIA

A pesar de estas buenas noticias, no debemos bajar la guardia. Las autoridades sanitarias, así nos lo recomiendan.

Desde la Junta de Castilla y León se apela a la responsabilidad tanto individual como colectiva, al cumplimiento de las medidas sanitarias, al uso de la mascarilla, la distancia interpersonal o la higiene de manos, unos gestos que nos pueden evitar el contagio.

Aunque poco a poco se recupera cierta normalidad, aunque con limitaciones, ya que permanecen cerrados los establecimientos públicos como gimnasios, la hostelería sólo puede atender en terrazas, y el aforo de los lugares de culto es de un tercio del aforo.

Las nuevas puertas de la Catedral, un proyecto contemporáneo marcado por la polémica

Diversas voces de la sociedad burgalesa abordan el cambio de la puerta de la Seo burgalesa / La obra tendrá un coste de 1,2 millones y se ha encargado al artista Antonio López

M.A. Tres puertas de bronce sustituirán a las actuales puertas de la fachada principal de la Catedral de Burgos, espacio declarado Patrimonio de la Humanidad en 1984. Vicente Rebollo, economista del arzobispado burgalés, explica que el objetivo de dotar de nuevas puerta a la Seo burgalesa pasa por “dejar una huella especial y significativa del octavo centenario de la Catedral que estamos celebrando”. Así, el Cabildo catedralicio “pensó que sería positivo dar valor y enriquecer la puerta de Santa María con una imagen de nuestro tiempo y de estilo realista y quién mejor para dar forma a esa idea que uno de los mejores artistas de nuestro país como es Antonio López”. El Cabildo planteó al artista realizar unas puertas “centradas en la imaginería”, pero “obviamente él ha puesto su impronta al proyecto” y “así surgen una primera puerta dedicada a la Virgen María; la central dedicada a Dios Padre y la tercera centrada en el Niño Jesús”. Para Rebollo se trata de “una propuesta muy interesante” y le resulta “llamativo que tras dos años de proyecto surja ahora la polémica”.



Vicente Rebollo.

Una polémica que para el economista del arzobispado “está sustentada en cuestiones no reales”. Rebollo insiste en que “contar en la Catedral con una obra de arte realizada por el mejor autor realista para que todo el mundo pueda contemplarla cuando quiera es muy importante para la ciudad y un gran



reclamo para el turismo”. En este sentido, hace hincapié en que la Seo burgalesa es “un templo vivo, que acoge en sí misma cinco estilos arquitectónicos distintos” y estas puertas “aportarán el valor artístico de nuestro siglo, de nuestra época, en un momento muy importante para la Catedral como es su octavo centenario”.

El proyecto, que tiene un coste de 1,2 millones de euros, fue planteado hace dos años. “Hemos calculado que anualmente podrían acercarse a la capital burgalesa 100.000 personas para ver las puertas de la Catedral, lo que supone un impacto turístico muy importante”. Esta “obra de arte al aire libre” quiere “embellecer una zona de la Catedral de la que muchas veces han asegurado que era necesario mejorar”. Desde el Cabildo aseguran que tienen “mucho ilusión por este proyecto” y esperaban que “la ciudad acogiera de buen grado un cambio que

ha sido pensado y cuidado al extremo, escogiendo a un artista realista, con una idea que no choca con el pensamiento de la ciudad, centrándose en el arte figurativo”.



Cristino Díez.

Por su parte, el artista burgalés Cristino Díez, a favor de la instalación de las nuevas puertas, explica que “la Catedral es un ser vivo que está en continuo cambio” y considera “normal” que “se incluya una innovación del siglo XXI”. Compara

las puertas de la Seo con las de “la Casa del Cordón o la Catedral de Mallorca”. Considera que la polémica es “estéril y gratuita” porque “la joya burgalesa aglutina desde hace cientos de años diversos estilos”. Sobre Antonio López, Cristino recuerda que es “un artista de reconocido nombre e insiste en que “esta intervención es reversible”. Señala que “para gustos, en esto y en todo, los colores” y recuerda sobre quienes aseguran que las figuras diseñadas recuerdan al propio López o a sus familiares que “muchos artistas se toman como referencia en sus creaciones como el propio Miguel Ángel”.

En este mismo sentido, el restaurador Miguel Ángel Gutiérrez, también se muestra a favor del cambio de las puertas. “La inmensa mayoría de las catedrales que conocemos han sumado estilos a lo largo de los siglos” explica y asegura no entender por qué “algo que supone me-

jorar la Seo burgalesa suscita tanta críticas”, más aún “cuando las puertas actuales, del siglo XVII, no cuentan con un gran valor artístico”. Apunta, además, que “contar con unas puertas de Antonio López a pie de calle atraerán a muchos visitantes a la ciudad de Burgos”. “Debemos avanzar y abrirnos a las nuevas tendencias”, asevera.



Miguel Ángel Gutiérrez.

VOCES CRÍTICAS

Entre las voces críticas destaca la del artista burgalés Juan Vallejo, quien el pasado mes de febrero entregaba en el Arzobispado más de 55.000 firmas recogidas en la plataforma change.org, para pedir que no se siga adelante con el proyecto de Antonio López. El burgalés asegura que las puertas diseñadas por López son “una agresión sin límites”, una “barbaridad” que “fractura el legado gótico que han dejado creadores como Bigarny, Siloé o Colonia”. El artista burgalés asegura que Vallejo no tiene nada en contra de las obras de López, pero insiste en que “si durante cada centenario los artistas de la época hubieran pensado en añadir nuevos elementos a la Catedral, ahora tendríamos un híbrido y la Seo no existiría como tal”. Vallejo pronosticaba que “de colocarse las nuevas puertas, acabaríamos por lamentarlo”. Recordaba, además, que el Cabildo Catedralicio “es un mero administrador de la Seo burgalesa y no cuenta con la potestad para decidir la instalación de estos elementos”.



Juan Vallejo.



"La Vuelta de las Catedrales" comenzará en la Catedral de Burgos y finalizará en la Catedral de Santiago de Compostela

La presentación de la 76ª edición de La Vuelta Ciclista a España, "La Vuelta de las Catedrales", ha tenido lugar en el Fórum Evolución de Burgos y contará con 21 etapas con perfiles para todo tipo de corredores

BEATRIZ PLAZA SANTANA

El Fórum Evolución de Burgos ha acogido el evento de presentación de La Vuelta 21, un acto que ha estado marcado por las medidas de seguridad sanitarias con limitaciones de público y distancia entre los asistentes. Esta edición de la ronda española arrancará frente a la Catedral de Burgos el 14 de agosto y transcurrirá por todo el territorio español hasta la última etapa, que concluirá en la Catedral de Santiago el 5 de septiembre.

Daniel de la Rosa, alcalde de Burgos, manifestó "el lujo" así como el agradecimiento de poder presentar la ciudad Burgos como la principal etapa de salida de La Vuelta 21 en el octavo centenario de su catedral "en un año difícil" para "redescubrir un Burgos próximo, moderno y atractivo por todos los patrimonios que dispone así como su vinculación con el deporte".

Mario Iceta, arzobispo de Burgos y presidente de la Fundación VIII Centenario. Burgos 2021 ha dedicado unas palabras de ánimo y disposición a los afectados y víctimas del COVID-19 y ha hecho un llamamiento para superar "este desafío", refiriéndose a la pandemia. La Fundación VIII Centenario como instrumento del que se ha dotado la Catedral quiere "invitar a su fiesta de su 800 cumpleaños a todos aquellos que se quieran



FOTO: ALEJANDRO LÓPEZ

acercar a Burgos para participar en todas las actividades que se han preparado para 2021 y 2022", un "honor" que espera y confía en que la situación sanitaria pueda ir mejorando para poder celebrar en agosto La Vuelta 21.

"Estamos atravesando un periodo muy duro en todo el mundo y que se está notando sensiblemente en nuestro país. Por ello, hemos querido diseñar una carrera diferente. Es una Vuelta ambiciosa, con muchos kilómetros de recorrido, pero que se restringe



FOTO: ALEJANDRO LÓPEZ

únicamente a España. Queremos mostrar nuestro país: su belleza y su potencial como referente turístico mundial. Estaremos en muchísimos territorios, con una gran variedad de terrenos y sedes inéditas, además de visitar algunos de los grandes núcleos turísticos del país. Es nuestra manera de ayudar al entretenimiento y la promoción turística a la espera de que podamos volver, poco a poco, a la normalidad", explicaba Javier Guillén, director general de La Vuelta.

EL RECORRIDO DE LA VUELTA 21

A través de una gala retransmitida por Teledeporte, Unipublic ha dado a conocer este jueves, 11 de febrero, el recorrido de La Vuelta para este 2021, que tendrá lugar entre el 14 de agosto y el 5 de septiembre. Los ocho primeros kilómetros de los 3.336,1 km. que componen la prueba serán una contrarreloj individual urbana en la ciudad de Burgos. Un recorrido en torno a su catedral, el monumento más emblemático de la localidad, que en 2021 conmemora el VIII Centenario de su construcción. Las dos etapas siguientes se mantendrán dentro de la provincia burgalesa, con un final en el barrio de Gamonal y otro en la cima del Picón Blanco, primera llegada en alto inédita de La Vuelta 21.

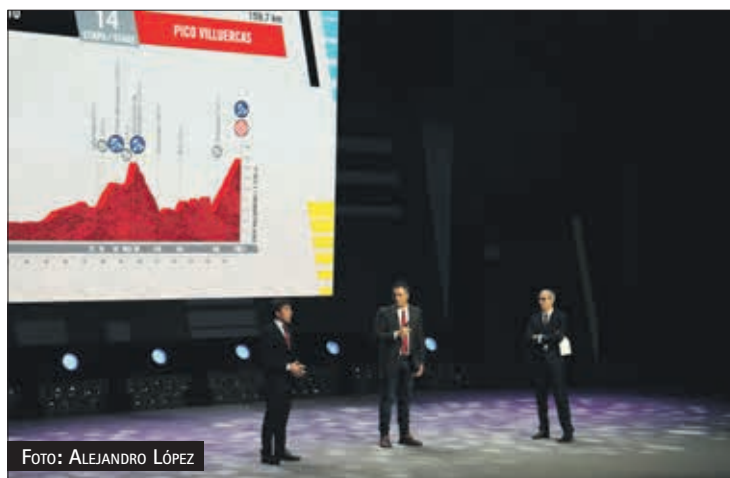

**CARPINTERÍA
DE ALUMINIO**

JOPEM

**ACABADOS
EN MADERA**

Tel. 947 483 045

Fax. 947 480 223

C/ Juan Ramón Jiménez, s/n

Pentasa III - Nave nº64

09007 - BURGOS

Cotillas, S.L.



**FERRETERÍA
APERTURA DE:**
- PUERTAS Y CAJAS
FUERTES
COLOCACIÓN DE:
- CERRADURAS
- BUZONES
- ANTIPÁNICOS
DUPLICADO DE LLAVES
HERRAMIENTAS



Y UN LARGO ETC DE PRODUCTOS...

Tfno. y Fax: 947 22 83 74

Avda. del Cid nº 39

cerrajeriacotillas@yahoo.es

Una placa recuerda la estancia de Eulalia Cáceres y Manuel Machado en Burgos

BEATRIZ PLAZA

Una placa recuerda desde el pasado 22 de febrero, la estancia en Burgos de Eulalia Cáceres y Manuel Machado en Burgos entre 1936 y 1939 en la calle Aparicio y Ruiz número 8. La placa se descubrió coincidiendo con el 82º aniversario de la muerte de Antonio Machado y coincidiendo hace unos días con el 75º aniversario de creación de la Institución Fernán González. En el acto han estado presentes José Manuel López Gómez, director de la Institución Fernán González, así como varios miembros de la misma; el alcalde de Burgos, Daniel de la Rosa, y el presidente de la Diputación Provincial de Burgos, César Rico.

La pareja solía hospedarse, como en otras ocasiones, en la Pensión Filomena, para conmemorar la fiesta del Carmen, el 16 de julio, con la hermana de



FOTO: BEATRIZ PLAZA

Eulalia, Carmen, religiosa de las Esclavas del Sagrado Corazón. En esta situación se encontraban cuando estalló el Golpe de Estado de 1936 y, tras perder el último tren dirección a Madrid tuvieron que hospedarse en Burgos, en la misma Pensión Filomena, hasta el final de la Guerra Civil.

El texto de la placa recuerda estos acontecimientos con el siguiente mensaje: «En el primer piso de esta casa, Pensión Filomena, residieron de 1936 a 1939 Eulalia Cáceres y su marido Manuel Machado. Años más tarde, esta ilustre dama donó a la Institución Fernán González, y por lo tanto a Burgos, el importante fondo documental machadiano que se honra agradecida en custodiar».

El vínculo de la ciudad de Burgos con Eulalia Cáceres y Manuel Machado en este periodo de tres años de la Guerra Civil predispuso que a la muerte de Manuel su viuda determinase donar su fondo y el que guardaba de Antonio a la Real Academia Burgense de Historia y Bellas Artes, Institución Fernán González.

Tomás Fisac, nuevo presidente de Fundación Caja Rural Burgos

REDACCIÓN

Fundación Caja Rural Burgos renueva su patronato; Tomás Fisac de Frías es el nuevo presidente de la institución, sucediendo en el cargo a Pedro García Romera, fallecido en septiembre de 2020. Miguel Ángel Terradillos, ha sido designado vicepresidente y Jesús María Hontoria, actual presidente de Cajaviva Caja Rural, alma mater de la Fundación, será el secretario del patronato de la Fundación.

Tomás Fisac, accedió en 2006 al consejo de Caja Rural Burgos y es en la actualidad Secretario del Consejo rector de Cajaviva, una larga trayectoria durante la cual ha sido testigo también de la creación de la Fundación Caja Rural en el año 2008, así como su vicepresidente hasta su nombramiento.

Veterinario de profesión, es jefe de la dependencia de Sanidad de la Subdelegación del Gobierno en Burgos desde 2012 y ha desarrollado su trabajo como funcionario del Cuerpo de Veterinarios Titulares desde principios de la década de 1980 habiendo tenido como destinos Roa y el Valle de Valdebeza-

na. Tras su paso por el servicio de agricultura de la Junta de Castilla y León, en 1992 fue designado veterinario inspector del matadero de Incarsa, del que ha sido

Director Técnico Sanitario desde 1995 hasta 2012. También es licenciado en Ciencia y Tecnología de los alimentos por la Universidad de Burgos.

En el plano institucional, Tomás Fisac ha ocupado diferentes puestos en órganos sectoriales como el Ilustre Colegio de Veterinarios de Burgos que preside desde 2000. También ha estado al frente de los veterinarios de la región como presidente del Consejo de Colegios de Veterinarios de Castilla y León desde 2006 hasta 2016.

Por su parte, el nuevo vicepresidente de Fundación Caja Rural Burgos, Miguel Ángel Terradillos,



Tomás Fisac.



Miguel Ángel Terradillos.

es delineante proyectista, aunque su principal actividad se ha centrado en la agricultura. Durante 13 años ocupó la presidencia de la Cooperativa Padre Flórez en Villadiego, así como, de manera intermitente, de la Asociación de Cooperativas Burgalesas (A.C.B.). Gran conocedor del mundo cooperativo y apasionado del mundo de las artes plásticas, Terradillos es patrono de la Fundación también desde su creación, formando parte asimismo desde 2008 del consejo de Cajaviva.

Por su parte, Germán Martínez Arcos continúa al frente de la gestión ejecutiva de Fundación Caja Rural Burgos como director gerente.

La Fundación Caja Rural Burgos apoya por sexto año consecutivo a las matemáticas

BEATRIZ PLAZA

La Fundación Caja Rural Burgos respaldará a la Asociación Castellana y Leonesa de Educación Matemática «Miguel Guzmán» en el Proyecto Estalmat y la Olimpiada Matemática 2021. El presidente de esta última, Antonio Arroyo, será reconocido con el II Premio Honorífico a la Enseñanza Matemática

La presentación de las actividades del proyecto ESTALMAT y de la Olimpiada Matemática 2021 tenía lugar en el salón de actos de Cajaviva Caja Rural. En el acto intervenían Germán Martínez, gerente de la Fundación Caja Rural Burgos, y Antonio Arroyo, presidente de la Asociación Castellana y Leonesa de Educación Matemática «Miguel Guzmán», dando continuidad al programa de apoyo y divulgación del talento matemático.

Cajaviva Caja Rural y la Fundación Caja Rural Burgos avalan las actividades de la

Asociación Castellana y Leonesa de Educación Matemática «Miguel de Guzmán» en materia económica. Desde hace 6 años realizan una aportación económica que ha alcanzado 10.000€ y que este año es de 1.500€. Además, apoyarán a la Asociación en la elaboración de un libro que recoge los «tesoros matemáticos» de la Catedral de Burgos, que se presentará próximamente. Desde la Fundación Caja Rural Burgos apuestan por la formación en materias STEM (ciencias, tecnología, ingeniería y matemáticas), y en concreto, en la disciplina matemática. Martínez subrayaba la importancia de estas disciplinas científicas en la lucha por reducir la pandemia con la ayuda de algoritmos, así como que el papel del docente es fundamental en la formación y en la divulgación de la materia para que los estudiantes estén cómodos en la misma para poder dar lo mejor de sí mismos.



La portavoz del Grupo Municipal Popular del Ayuntamiento de Burgos, Carolina Blasco, ha presidido la segunda sesión del proyecto 'Ciudades en Acción', en la que han participado representantes de agrupaciones populares de Briviesca, Lerma, Villarcayo, Medina de Pomar, Lerma y Melgar de Fernamental.

En este foro, Blasco ha planteado la puesta en marcha de un proyecto tractor que permita impulsar la economía de la provincia, a través de ámbitos como el turismo, la cultura, el patrimonio o la enología.

En primer lugar, ha propuesto el desarrollo de una estrategia común que permita ahondar en aspectos clave para todas estas localidades y que podría gestionarse a través de las entidades de Promueve y Sodebur.

En este sentido, ha avanzado que la agrupación que lidera presentará a Promueve esta posibilidad, con el propósito de trabajar en alternativas que se puedan materializar a medio y largo plazo.

El PP plantea un proyecto tractor para impulsar la economía de la provincia

El PP obliga al bipartito a devolver los saldos de la tarjeta de autobús superiores a 4 euros

La denuncia realizada por el viceportavoz del Grupo Municipal Popular, Jorge Berzosa, ha permitido que el equipo de Gobierno del PSOE y Cs rectifique en su decisión y finalmente se transfiera todo el dinero de las tarjetas de autobús.

La rectificación, una más en el haber de Daniel de la Rosa, se ha producido después de que Berzosa advirtiese de la obligación legal de traspasar todo el dinero que los burgaleses hayan depositado en sus tarjetas y que no hayan utilizado en el servicio.



Los populares plantean alternativas para disfrutar de una Semana Santa diferente

El Partido Popular quiere poner en valor la Semana Santa de la capital burgalesa y por eso, desde su agrupación municipal, han presentado varias alternativas que pretenden que las celebraciones no pasen desapercibidas por la pandemia.

Por ello, planteará a la Junta Local de Semana Santa opciones que pasan por la organización de una gran exposición de pasos o una ruta planificada por las parroquias, que muestre la singularidad y el valor de la imaginería de la Diócesis.

En todo caso, la formación supedita cualquier alternativa a las medidas impuestas por la autoridad sanitaria.



El PP acudirá al Procurador del Común si se sigue malgastando el dinero público destinado a bancos y parques infantiles

Los populares se han visto obligados a acudir al 010 para exigir el cumplimiento de los contratos para el mantenimiento de infraestructuras, según ha señalado la edil Carolina Álvarez.

Ante el ninguneo del bipartito, no dudarán en acudir al Procurador del Común si no se exige a las empresas que cumplan las obligaciones del contrato.

Consideran que costó mucho sacar adelante estos contratos y el control del dinero público es una prioridad.



ENTREVISTA con CARLOS JAVIER FERNÁNDEZ CARRIEDO, consejero de Economía y Hacienda

“El presupuesto de 2021 se centra en abordar la triple crisis sanitaria, social y económica derivada de la covid-19”

M.A.
Un año después de que estallara la pandemia derivada de la covid-19, el consejero de Economía y Hacienda, Carlos Fernández Carriedo, hace un balance de los meses transcurridos y de los que están por venir. Consciente de que “es una realidad que en el último año ha aumentado el paro y que seguirá haciéndolo en los próximos meses según nuestras previsiones, al contrario de lo que ha venido manifestado el gobierno de Pedro Sánchez”, asegura que el equipo de Gobierno de la Comunidad “compromete el esfuerzo y la dedicación para salvar el máximo empleo y sobre todo salvar vidas”.

Aunque apunta que uno de los objetivos de la Junta es mantener el apoyo a los sectores productivos, reconoce que las ayudas destinadas a la hostelería “no son suficientes para paliar las pérdidas económicas que ha sufrido el sector” y en este sentido, vuelve a reclamar al Gobierno central “un plan nacional para el sector como los desarrollados en otros países europeos”. Por otra parte, el consejero destaca la aprobación del presupuesto de 2021. Unas cuentas que Fernández Carriedo asegura “se centran en abordar la triple crisis sanitaria, social y económica” y apunta que “la lucha contra la pandemia ya ha supuesto un sobrecoste de más de mil millones de euros”.

Precisamente sobre el reparto de los fondos europeos React-EU, el consejero manifiesta su descontento al creer que Castilla y León ha sido “la comunidad más perjudicada al resaltar que tan sólo percibe el 3,3% de los recursos distribuidos” y que “no comparte el cálculo del Ministerio cuando nuestra Comunidad representa el 18% de la superficie y el 5,1% de la población española” y avanza que solicitará al Gobierno de España la convocatoria urgente del consejo de política fiscal y fi-



nanciera “para que se proceda a un reparto justo y equitativo de los fondos europeos”.

A nivel político, el consejero de Economía asegura que Castilla y León tiene “un gobierno sólido y unido” y afirma que “el hecho de que esté compuesto por dos partidos no debilita su fortaleza en forma alguna ni su vocación de servicio público”.
Pregunta.- En apenas unas semanas se cumplirá un año del inicio de la pandemia. ¿Cómo han sido estos meses a cargo de la consejería de Economía? ¿Cómo lo está viviendo a nivel personal y profesional?

Respuesta.- Están siendo meses muy complicados. A nivel personal, la situación es muy complicada para toda la sociedad sin distinciones y a nivel laboral, no

“

Es una realidad que en el último año ha aumentado el paro y que seguirá haciéndolo en los próximos meses según nuestras previsiones

cabe duda que se ha hecho un esfuerzo añadido para la dotación de medios y de materiales así como para la contratación de profesionales para luchar contra la pandemia de la covid-19. También es cierto que el coste

“

Es cierto también que Castilla y León tiene la tercera tasa de paro más baja a nivel nacional, pero no quita el dolor y ni el sufrimiento de la situación actual

en el que hemos incurrido por estas cuestiones ha supuesto que nuestra comunidad sea la tercera del país en el incremento de camas UCI, los segundo en cuanto al porcentaje de personas ya vacunadas y los primeros en el

número de test realizados atendiendo al nivel de población

P.- Hace unos días conocíamos los nuevos datos del paro y con ellos un nuevo golpe para el tejido laboral de la Comunidad con un incremento del 3% del número de parados. ¿Quedarán muchos por el camino al contrario de lo que aseguraba el Gobierno central?

R.- Es una realidad que en el último año ha aumentado el paro y que seguirá haciéndolo en los próximos meses según nuestras previsiones, al contrario de lo que ha venido manifestado el gobierno de Pedro Sánchez, quien aseguraba que ‘no se quedaría nadie por el camino’. Es cierto también que Castilla y León tiene la tercera tasa de paro más baja a nivel nacional, pero no quita el dolor y ni el su-



frimiento de la situación actual. A día de hoy hay más parados que hace un año y menos personas ocupadas.

P.- Sin duda la hostelería es uno de los sectores más castigados por la crisis y sus profesionales siguen asegurando que no son foco de contagio y que urgen ayudas directas.

R.- No se trata de decir que la responsabilidad es de los profesionales del sector, pero sí es cierto que hay estudios a nivel internacional que determinan un riesgo de transmisión de la pandemia a través de la actividad hostelera. De hecho no estamos haciendo nada distinto a lo que han hecho otros países. En el caso de la Junta de Castilla y León, al comienzo de la pandemia pusimos en marcha ayudas financieras con dos años de carencia y sin ningún tipo de interés que hoy siguen en pie. Pero el sector de la hostelería nos sigue demandando dos cuestiones: ayudas directas y rebajas fiscales. En cuanto a estas últimas, la Junta de Castilla y León no las puede abordar porque no tenemos impuestos que recaigan sobre la hostelería. Y es que impuestos como el de Sociedades o el IVA así como de la rebaja de las cuotas sociales corresponden al ámbito nacional y en el caso de otros como impuesto sobre ocupación de suelo público corresponden al ámbito local. Al contrario de lo que ocurre en otras comunidades, en la nuestra no se han creado impuestos propios a nivel autonómico. En cuanto a las ayudas directas, hemos esperado a saber si el Gobierno central quería acompañarnos. El presidente del Gobierno acaba de anunciar un bloque de 11.000 millones de euros extra para la hostelería y el turismo, pero no ha aclarado si se trata de ayudas directas o de otro tipo de medidas. Quedan muchos detalles pendientes y por pulir. La Comunidad por su parte ha puesto en marcha líneas de ayuda para la compra de equipos de protección individual, instalaciones en terrazas y para el mantenimiento de la actividad, estas últimas van entre los 1.000 y los 4.000 euros.

P.- En este sentido, ¿cree que son suficientes las ayudas aprobadas para el sector dentro del Diálogo Social?

R.- Somos conscientes de que no son suficientes para paliar las pérdidas que ha sufrido y está sufriendo el sector, pero también es cierto que estamos lanzando estas pequeñas ayudas a la vez que mantenemos los gastos asociados a la Sanidad porque

el mayor gasto está recayendo en las Comunidades Autónomas. También mantenemos el gasto en servicios sociales y redoblando los esfuerzos en mejorar la calidad de los servicios públicos como el de transporte o en el propio sistema educativo, en el que hemos tenido que duplicar muchas aulas para disminuir el ratio de alumnos y eso tiene un coste muy importante. No podemos olvidar que solo en educación tenemos 1.100 profesionales más que el curso pasado. A pesar de este esfuerzo en diversos planos estamos siendo capaces de reforzar nuestro sistema de protección social y de ayudar en la medida de lo posible al sector hostelero con ayudas directas, aunque reconociendo que no compensa el enorme volumen de pérdidas del sector.

P.- Comentaba que el Gobierno de la Comunidad apostaría por un plan nacional para el sector hostelero? ¿Qué papel tendrían las comunidades?

R.- Sin ninguna duda habría sido muy positivo ese plan nacional y que hubiera sido coordinado por el Gobierno central para que el peso no recayera sobre una única administración pública como ha sido hasta ahora con las comunidades autónomas. Tenemos que hacer compatible el esfuerzo a los sectores productivos con el mantenimiento del esfuerzo económico tan relevante en la lucha contra la pandemia.

P.- El pasado noviembre presentaba junto a Mañueco e Igea el que denominaron el presupuesto más ambicioso de la historia autonómica al alcanzar los 12.291,4 millones de euros, un 13,19 % respecto a las últimas aprobadas, de 2018.

R.- Sí, finalmente ha sido aprobado hace apenas unos días. Son unas cuentas muy necesarias para hacer frente a esta situación. Son más altas que en otras anualidades precisamente para hacer frente a los esfuerzos antes comentados. Durante este tiempo del trámite parlamentario, es decir desde el mes de noviembre que se presentó el presupuesto hasta este mes de febrero que ha sido aprobado, nos hemos reafirmado en la necesidad de aprobar estas cuentas, en la necesidad de reforzar todo el sistema sanitario con una mayor complejidad si cabe en este ámbito, la idea de reforzar los servicios públicos y esenciales y en la necesidad de apoyar a los sectores productivos. Esta triple crisis sanitaria, social y económica es lo que tratan de abordar



“

Más del 44% del presupuesto destinado a las consejerías lo absorbe la de Sanidad

estos presupuestos, que tienen un volumen más importante y que se centran muy especialmente en el consejería de Sanidad. Más del 44% del presupuesto destinado a las consejerías lo absorbe la de Sanidad. Esta cuestión deja claro el esfuerzo que estamos haciendo para destinar recursos a

“

Al contrario de lo que ocurre en otras comunidades, en la nuestra no se han creado impuestos propios a nivel autonómico

este área.

P.- ¿Cómo ha sido el trabajo mano a mano con Cs en la creación de estos presupuestos?

R.- Hemos sido conscientes ambos partidos de la importancia de estos presupuestos, de la oportunidad de concentrar esfuerzos en la lucha contra la pandemia y en

“

Hemos puesto todos los recursos que somos capaces para luchar contra la pandemia

sus efectos sociales y económicos. En Castilla y León tenemos un gobierno sólido y unido y que esté compuesto por dos partidos no debilita su fortaleza en forma alguna ni su vocación de servicio público.

➤ *Continúa en página siguiente*

P.- ¿Qué hubiera implicado sumar el voto positivo de los capitaneados por Luis Tudanca?

R.- En el mes de junio firmamos un acuerdo entre el Gobierno de la Junta y los partidos de la oposición para la recuperación del empleo y la cuestión social. Un pacto que sirvió de base para hacer los presupuestos, que hacen hincapié en esas líneas además de no subir impuestos. El PSOE había acordado con podemos una subida de impuestos muy importante y para este momento es lo que menos necesitamos porque supondría retrasar la recuperación económica. De ahí que la mayor parte de las enmiendas presentadas por estas dos formaciones no han sido aceptadas. Nos hubiera gustado que por coherencia los firmantes de ese pacto hubieran podido apoyar los presupuestos. No lo han estimado oportuno y esperamos que en otra ocasión pueda ser así.

P.- ¿Ha cambiado el PSOE en su papel de oposición desde el inicio de la pandemia hasta ahora?

R.- Las comunidades hemos estado al lado del Gobierno central en esta lucha contra la pandemia y en esos primeros meses de lucha hemos contado con la colaboración del PSOE en la comunidad. Una vez el presidente del Gobierno delegó competencias a las comunidades en la gestión de la pandemia, el propio PSOE de Castilla y León, Tudanca decidió que no era el momento de seguir en una lucha conjunta contra el coronavirus. Es verdad que nosotros no hemos cejado en nuestro empeño con una segunda y una tercera ola aún más complicadas que la primera. Hubiera sido deseable contar con más apoyo de Gobierno central y de oposición, pero no quiero mirar atrás. Hemos puesto todos los recursos que somos capaces para luchar contra la pandemia y seguimos pensando que es más que necesario apoyar a los sectores productivos y reforzar los servicios sociales, pero todo ello sin subir los impuestos.

P.- Con la crisis de la covid y sin subir impuestos, ¿Cómo se puede hablar de los presupuestos más altos de la historia de la comunidad?

R.- Hemos acudido a usar el margen de deuda que tenemos para este 2021 con el que contamos precisamente por haber sido moderados en el gasto. El nivel de deuda de nuestra comunidad es un 2,5 puntos inferior a la media española y nos parecía oportuno usar ahora este margen que teníamos por haber sido comedidos en el pasado. Estamos viendo



“

Hemos acudido a usar el margen de deuda que tenemos para este 2021 con el que contamos precisamente por haber sido moderados en el gasto

que subir impuestos es perjudicial en este momento. Nos lo ha demostrado lo que está haciendo el Gobierno de Sánchez en impuesto como el del azúcar, que afecta directamente a nuestros agricultores o con el impuesto de matriculación, una matriculación que se ha reducido en el primer mes de año un 50%.

P.- Siguiendo con los presupuestos ¿Cuáles son los principales objetivos al margen de paliar los efectos de la crisis económica derivada de la covid-19?

R.- Están pensados en primer lugar para esas consecuencias sanitarias, económicas y sociales, pero además ahora tenemos la oportunidad de utilizar los fondos estructurales europeos para favorecer la recuperación de la Comunidad y hacer una transformación. Nuestra idea es utilizarlos de la mejor forma posible a través de la coordinación y la participación de la sociedad y ya hay varios documentos avanzados. Queremos aprovechar este momento para realizar transformaciones, especialmente la digital y hacia una economía

“

Solamente en gastos directos derivados de la lucha contra la pandemia llevamos invertidos por encima de los 1000 millones de euros, lo que supone un enorme impacto en la gestión de la Comunidad

sostenible, que tanto necesita Castilla y León.

P.- ¿Habrán consejerías que pierdan dotación económica para incrementar la cuantía de las destinadas a las labores sociales y sanitarias?

R.- No todas crecen igual. De hecho las que más lo hacen son las que tienen que ver con los servicios públicos, especialmente la consejería de Sanidad, o con fondos que damos a las corporaciones locales, a las que estamos tratando de ayudar porque están en primera línea de lucha contra la covid-19.

P.- ¿Cuándo se percibirán los fondos de la UE? ¿Ya se conoce cómo hará el reparto el Gobierno central entre las comunidades?

R.- El primer reparto ya se ha realizado y se ha hecho sin consultar a las comunidades autónomas y sin celebrar el consejo de política fiscal y financiera. Ha sido, sin duda, un reparto desequilibrado e injusto para Castilla y León. La media de los recursos percibidos del fondo React-EU que corresponde a las comunidades es de 213 euros

“

Tenemos un triple objetivo para este año 2020 desde el punto de vista económico y pensando en el futuro como era acabar el año con menos recesión, paro y deuda que la media española

por habitante y en el caso de Castilla y León hemos percibido 128 euros por habitante, siendo precisamente una de las comunidades autónomas que mejor estamos haciendo las cosas y que hemos sido peor tratadas en este reparto. En total 335 millones de euros, el 3% de la cuantía total. Una Comunidad que representa el 18% de la superficie española y el 5,1% de la población española. Con el modelo de financiación autonómica vigente, que tampoco es beneficioso para Castilla y León, nos hubieran correspondido casi 600 millones de euros. Nos parece muy injusto y hemos solicitado al presidente Pedro Sánchez la convocatoria urgente del consejo de política fiscal y financiera para que se proceda a un reparto justo y equitativo de los fondos europeos.

P.- En cuanto a las cuestiones sanitarias. ¿Cuál es hasta el momento el sobrecoste que ha tenido que hacer frente la Junta en Sanidad para paliar la pandemia?

R.- Solamente en gastos directos derivados de la lucha contra la

pandemia llevamos invertidos por encima de los 1000 millones de euros, lo que supone un enorme impacto en la gestión de la Comunidad.

P.- ¿Qué grandes inversiones se quedarán por el camino a causa de la crisis de la covid?

R.- El impacto sobre las inversiones futuras dependerá de la capacidad que tengamos de minimizar las consecuencias de la crisis y salir cuanto antes de ella. Si somos capaces de conseguir salir en algunos territorios con un crecimiento del empleo eso nos permitirá encarar las nuevas circunstancias con mejores condiciones. Tenemos un triple objetivo para este año 2020 desde el punto de vista económico y pensando en el futuro como era acabar el año con menos recesión, paro y deuda que la media española porque es una base muy importante de cara a la recuperación. Era un objetivo complicado pero hemos logrado perder 2 puntos menos de PIB que la media española y una tasa de paro 4,5 puntos menor que la media española y con menos deuda que la media de las comunidades autónomas. Creo que estos datos nos permitirán mirar al futuro en mejores condiciones que el resto.

P.- Por último. ¿Qué valoración hace del gobierno de coalición? ¿Cómo ha sido la relación durante de ambas formaciones en la toma de decisiones económicas y políticas?

R.- Es precisamente en los momentos de crisis donde más se ven las fortalezas y las debilidades y en nuestros caso hemos demostrado nuestra capacidad de trabajar unidos y de anteponer el interés de la Comunidad. Creo que los ciudadanos han sabido valorarlo. Han sido decisiones muy difíciles y complicadas pero teníamos claro que había que tomarlas. En ocasiones son decisiones que resultan incómodas para mucha gente, pero no podíamos ni podemos mirar para otro lado. En este momento hemos demostrado la unidad, la fortaleza y la vocación de servicio público que tiene el gobierno de Castilla y León. Eso sí, aún queda mucho por remar porque la pandemia no ha terminado y debemos ser conscientes de que cuando esto acabe tendremos que hacer frente a las consecuencias sociales y económicas de esta situación. Lo que sí puedo hacer es comprometer el esfuerzo y la dedicación de este Gobierno para solucionar los problemas de la gente, salvar el empleo y salvar vidas.



12 Diputaciones provinciales participan en el proyecto "Conectividad red de Diputaciones"

E.R.
El "Reto demográfico y conectividad" es uno de los proyectos más importantes para el entorno rural de las últimas décadas. La Diputación de Burgos, trabaja desde hace tiempo para aportar soluciones a la falta de conectividad y deficiencias en la TDT en la provincia. Próximamente, en pocos días, se presentará el plan director en el que llevamos trabajando casi un año que nos va a definir de manera exacta la situación en esta materia, Conectividad, Cobertura y TDT de la provincia, así como las actuaciones que habría que llevar a cabo para resolverlas.

Este trabajo ha permitido trabajar en un proyecto de interés muy elaborado para presentar al Ministerio en el plazo establecido.

Básicamente, esta manifestación de interés, se basa en la ejecución de una infraestructura (fibra óptica) de red neutra abierta y libre de fibra oscura para poner a disposición de todos los operadores para dar servicio al territorio. La idea es una colaboración público-privada, con empresas del sector que estén interesadas en estas inversiones.

Esta es una iniciativa conjunta donde se han integraron las Diputaciones para realizar un trabajo colaborativo y acceder a fondos europeos. El objetivo, la accesibilidad para llegar a todos los pueblos de la provincia y acercar el 5G al medio rural.

Cesar Rico señalaba la importancia de acceder a estos fondos y lograr la conectividad, para llegar a todo el territorio de la provincia de Burgos, trabajando para llevar y poner a disposición de todos los municipios la banda ancha en colaboración con la iniciativa privada.

El objetivo es que la banda ancha llegue a toda la provincia, "cosiéndola y logrando fijar población"

Se trata de un proyecto que quiere aunar esfuerzos, pero con una adecuada conectividad, fundamental para el despliegue de tecnologías como el 5G. Y hay que aprovechar los Fondos Europeos, en un territorio en el que es necesario esta conectividad para su desarrollo y en el que es necesario buscar soluciones comunes.

Cesar Rico concluía recordando que "juntos unidos somos más fuertes"



Los ayuntamientos de más de mil habitantes de Burgos recibirán más de 2M€ del Fondo Extraordinario Covid

La Dirección de Administración Local ha confirmado 33 proyectos de inversión de los 26 municipios mayores de mil habitantes de la provincia y anticipará el pago de estas subvenciones una vez que se acredite por estos municipios su contratación

B.D.
La Consejería de la Presidencia, a través de la Dirección de Administración Local, ha remitido a los 26 municipios mayores de mil habitantes de la provincia de Burgos la conformidad a 33 proyectos de inversión. Estos han sido presentados para su financiación al Fondo Extraordinario COVID, que se acordó en el Pacto para la recuperación económica, el empleo y la cohesión social en Castilla y León, suscrito en junio de 2020, y que dotará a los municipios de la provincia burgalesa de 1,3M€ en ayudas.

Estas subvenciones, otorgadas por la Dirección de Admi-

nistración Local de la Consejería de la Presidencia de la Junta de Castilla y León, corresponden al 2º Fondo Extraordinario COVID-19, dotado con ochenta millones de euros destinados a las entidades locales, de los cuales cuarenta son para servicios sociales, veinte para empleo y veinte para inversiones.

El consejero de la Presidencia, Ángel Ibáñez, ha destacado la importancia de este Fondo para la Comunidad, "ante un momento de incertidumbre, con una fuerte crisis que afecta de forma singular al mundo local, la Junta está del lado de las entidades locales, como demuestra

esta importante inversión para acometer proyectos que redundan de forma directa en la mejora de la calidad de vida de los castellanos y leoneses".

Compromiso con los ODS

Todos los proyectos presentados son compatibles con alguno de los Objetivos para el Desarrollo Sostenible -ODS- de la Agenda 2030. En este sentido, los ODS más demandados por los proyectos de inversión burgaleses son el Objetivo 11, dirigido a lograr que las ciudades y los asentamientos humanos sean inclusivos, seguros, resilientes y sostenibles, al que se dirigen 18 proyectos; el Objetivo 6, centra-

do en dotar de agua limpia y saneamiento a los municipios, con 9 proyectos, y el Objetivo 7, que persigue garantizar el acceso a una energía asequible, segura, sostenible y moderna para todos y cuenta con 6 proyectos.

Cuántía de las subvenciones Las inversiones a las que dan lugar estos proyectos de los municipios mayores de mil habitantes, durante el ejercicio 2021, son cofinanciados por la Comunidad autónoma hasta un máximo del 75%, aportando los municipios el resto del presupuesto considerado.

Los municipios de 1.000 a 20.000 habitantes de la provin-

cia de Burgos recibirán un total de 627.443,33 euros, y son los siguientes: Arcos, Belorado, Briviesca, Cardeñadizo, Cardeñajimeno, Condado de Treviño, Espinosa de los Monteros, Ibeas de Juarros, Lerma, Medina de Pomar, Melgar de Fernamental, Oña, Pradoluengo, Quintanar de la Sierra, Roa, Salas de los Infantes, Valle de Mena, Villadiego, Villagonzalo Pedernales, Villalbilla de Burgos, Villarcayo de Merindad de Castilla la Vieja, Merindad del Río Ubierna, Alfoz de Quintanadueñas.

Por otro lado, los municipios de 20.000 habitantes, Burgos, Aranda de Duero y Miranda de Ebro, recibirán 715.393,07 euros.

El pago efectivo de las subvenciones por la Consejería de la Presidencia se anticipará una vez que se acredite por los municipios la contratación de los proyectos de inversión, como en el resto de ayudas de la Cooperación Local General, para lo cual disponen de plazo hasta el 31 de mayo de 2021.

ARANDA DE DUERO

Aranda seguirá siendo Ciudad Europea del Vino en 2022

BEA SANZ

El Consejo de Administración de RECEVIN celebrado telemáticamente, ha decidido por unanimidad conceder la prórroga de la celebración de la Ciudad Europea del Vino a Aranda de Duero para el año 2022. En el Consejo estuvieron presentes la alcaldesa, Raquel González Benito, y la concejala de Promoción Industrial, Innovación, Comercio y Turismo, Olga Maderuelo.

Maderuelo, no dejaba lugar a dudas "2020 no será un año en blanco". Con la aceptación de ACEVIN y por unanimidad, Aranda de Duero podrá celebrar las actividades de la agenda prevista como Ciudad Europea del Vino 2020 a lo largo de 2022. "Pero esto no significa que en 2021 no hagamos nada, sí que se harán cosas pero no serán tan multitudinarias.

Dadas las circunstancias excepcionales en las que nos encon-

tramos como consecuencia de la pandemia provocada por el COVID 19, teniendo en cuenta que el año 2021 va a ser un año muy complicado sanitaria y económicamente hablando, se ha decidido aplazar la celebración de esta distinción para el próximo año 2022, y que sea Aranda de Duero la "Ciudad Europea del Vino" esta edición, continuando en 2023 con una ciudad portuguesa y en 2024, una ciudad italiana como anfitrionas.



ARANDA DE DUERO

Los premios Envero 2021 serán una realidad en el mes de junio

En el año 2021 sí que se celebrará este galardón del mundo del vino, que viene realizándose en Aranda desde hace años

REDACCIÓN

Los Premios Envero serán una realidad en 2021, aunque en este caso no se podrá hacer efectiva la afirmación de "mil siempre aciertan" porque serán aproximadamente 100 las personas que participen en esta cata. "Dentro de poco las bodegas van a recibir la invitación para participar en estos premios" señalaba Olga Maderuelo, concejala de Promoción Industrial, Innovación, Comercio y Turismo. La idea es

poder realizar una cata al aire libre y posiblemente en pequeños grupos para poder controlar las medidas socio-sanitarias derivadas de la pandemia. "Vamos a intentar que haya una cata en la calle aprovechando que viene el buen tiempo", afirmaba Olga Maderuelo. Todavía no se conocen las fechas pero desde la concejalía están trabajando para poder hacer efectiva esta celebración, "que volverá más fuerte en 2022".

La intención es que la gente de la ciudad pueda ver un ambiente de premios Envero, aunque lamentablemente no se podrá celebrar el Envero Fest.

Otro de los puntos en los que está trabajando la concejalía es la Fiesta de la Vendimia que está siendo analizada al detalle para poder celebrar algo similar en 2021. "Estamos todavía a la espera de ver como se puede celebrar", señalaba Maderuelo, ya que actualmente los actos mul-

titudinarios que se realizaban en los diferentes eventos están suspendidos. "Obviamente la Fiesta de la Vendimia no va a ser como la que celebraremos al año que viene como Ciudad Europea del Vino pero estamos estudiando la manera de poder realizar algo". La concejala recordaba que continúan trabajando en la celebración de esta Fiesta, ya que como ha afirmado Olga Maderuelo, "tenemos que reactivar la economía. El sector hostelero está muy da-

ñado al igual que el sector del comercio. Estamos muy preocupados y es necesario reactivar la economía. No hay que quedarse parados y 2021 va a ser un año para promocionar y para enseñar Aranda de Duero al exterior para que el año que viene puedan venir. Es una forma de sembrar para recoger más adelante".

Además, en el mes de abril se van a celebrar unas Jornadas de Turismo que se dividirán entre una parte presencial y otra online.

ARANDA DE DUERO

Bienvenidos al Museo de Juegos Tradicionales

E.R.

A partir del día 1 de marzo, la Asociación "La Tanguilla" abre las puertas del Museo de Juegos Tradicionales. Con un aforo limitado a 20 personas, cumpliendo las medidas higiénico sanitarias marcadas por la pandemia, como el uso obligatorio de mascarilla, control de temperatura, desinfección de manos con geles adecuados al entrar y al salir, pago por tarjeta electrónica o importe exacto, respetar la distancia de seguridad, seguir el recorrido marcado en el suelo para evitar el cruce de personas o la prohibición de permanecer en la zona señalada al efecto, se pretende garantizar una visita segura.

En horario de 16:30h a 19:00h de lunes a sábados, excepto festivos, se recomienda hacer reserva para visitas guiadas en los teléfonos 617981143 (Carlos) o 626091972 (Gregorio), o email info@latanguilla.com.

La Asociación Cultural "La Tanguilla" tiene como principales fines la "recuperación de las tradiciones lúdicas y recreativas de carácter popular, el fomento de las actividades relacionadas con la cultura popular y la colaboración con las diferentes Administraciones públicas en la realización de programas de promoción cultural".



En el Museo de Juegos Tradicionales se pueden contemplar todos estos juegos, muchos de ellos centenarios, y otros que están en nuestra memoria, como los coches dirigidos por cable, el cine Exin, los juegos reunidos Geyper o la lotería, pero también juegos de madera, canicas, o peonzas de todo el mundo.

En el Museo se pueden ver también deportes tradicionales de "mayores", juegos de pastores, o los autóctonos de Castilla y León, entre los que se encuentran diferentes modelos de tostonos o "tanguillas".

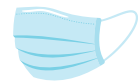

Pascual estrena campaña con su nueva Leche Salud

La campaña está protagonizada por Ornella Rocha, campeona de España en Kata alevín femenino

REDACCIÓN

Pascual presenta su Leche Salud con la campaña Kata, desarrollada por la agencia creativa OriolVillar. Pascual Salud es una nueva gama de leche para toda la familia que ayuda a cuidar el sistema inmunitario con tres referencias: entera, semi y desnatada. Nace con la ambición de revalorizar el mercado lácteo español y convertirse en la cuarta categoría dentro del segmento de leches funcionales.

La campaña, bautizada como 'Kata' (técnica y movimiento de las artes marciales japonesas), tiene como objetivo dar a conocer esta nueva categoría de leches funcionales rejuveneciendo el target y aportar valor al mercado. La campaña trata de conectar emocionalmente con la importancia para la familia del cuidado de la salud y del sistema inmunitario; además de comunicar los beneficios del producto y transmitir la igualdad en sabor a una leche "clásica".

El sistema inmunitario es cada vez más relevante para la población, concretamente el 74%* de las personas mayores de 35 años están muy preocupadas por tener un sistema inmunitario fuerte. Una preocupación a la que la compañía responde con este nuevo lanzamiento, que se presentó en noviembre, ahora desembarca con un potente plan de medios.

Leche Pascual Salud es una nueva gama de leche de Bienestar Animal enriquecida con vitaminas A, D, B6, B9 y B12 y minerales como el zinc y el selenio, importantes para el cuidado del sistema inmunitario. Nace con la ambición de convertirse en la cuarta categoría dentro del segmento de leches funcionales y sigue la línea del resto de productos de Leche Pascual y está certificada en bienestar animal y se comercializa en brik sostenible.

Con este lanzamiento, la compañía apuesta por revalorizar el mercado lácteo a través de una propuesta para toda la familia, alineada con las necesidades reales de los consumidores. Pascual ha implementado un completo estudio nutricional para crear una gama de leche con un gran equilibrio de nutrientes para ayudar a nuestro sistema inmunitario. La nueva gama sigue la línea del resto de productos de Leche Pascual y está certificada en bienestar animal y se comercializa en brik sostenible.



ROA

Taller online de técnicas de estudio

REDACCIÓN

El Instituto Provincial para el Deporte y Juventud de Burgos y el Ayuntamiento de Roa Organizan este taller que está dirigido a alumnos exclusivamente a alumnos de 1º y 2º de la ESO empadronados en localidades de la provincia de Burgos con población inferior a 20.000 habitantes, para este curso alumnos empadronados en Roa y su comarca de influencia escolar.

Con este taller se pretende que los alumnos conozcan técnicas que

les ayuden a aprovechar mejor las horas que dedican al estudio.

En total el taller de 16 horas repartidas en 2 horas al día, de lunes a jueves, en horario de 19:00 a 21:00, se realizará de forma Online, a través de una plataforma con enlace de conexión.

Fechas del taller: del 15 al 25 de marzo de 2021

Número de alumnos: 6 a 8

El precio de la inscripción será de 5 €/alumno, se deberá abonar en la cuenta de IBERCAJA ES03 2085 4802 7603 3174 0614.

(No se pagará la cuota hasta que no esté adjudicada la plaza)

Las inscripciones deberán ser presentadas a partir del viernes 26 de febrero a las 9:00 de la mañana, únicamente se pueden formalizar las inscripciones de forma presencial en las oficinas del Ayuntamiento de Roa hasta el viernes 5 de marzo a las 12:00 horas.

Para realizar la inscripción se deberá presentar en el Ayuntamiento el boletín de solicitud debidamente cumplimentado con todos los datos requeridos.

Pascual reduce casi un 20 % sus emisiones de carbono desde 2015

REDACCIÓN

Pascual ha conseguido reducir sus emisiones de carbono en un 18,7% entre 2015 y 2019. Los grandes esfuerzos de la empresa de alimentación y bebidas en el campo de la sostenibilidad, enmarcados en el eje de Medioambiente de su marco de negocio responsable Pascual Aporta, se han visto reflejados en los datos de emisiones presentados ante la Oficina Española de Cambio Climático (OECC), registrando los datos verificados referentes a 2018 y 2019.

Siendo la primera compañía del sector lácteo que hace públicas sus emisiones de 2019 ante la OECC, Pascual ha registrado, una cifra de 132,10 kg de CO₂e por tonelada de producto terminado. Este cálculo, que Pascual lleva registrando en la OECC desde 2013, incluye ahora no sólo las emisiones de alcance 1 y 2 de 5 de sus fábricas, sus 27 delegaciones comerciales que la compañía tiene a lo largo de todo el territorio nacional y de las oficinas centrales de la compañía en Madrid, sino también sus emisiones de alcance 3, derivadas fundamentalmente del transporte y distribución de mercancía.

Así, Pascual mantiene el sello 'Calculo' otorgado por el Ministerio para la Transición Ecológica y el Reto Demográfico, que la compañía ostenta desde el año 2013, estableciendo el cálculo de la huella de carbono como el primer paso en su compromiso con la reducción de su impacto medioambiental. En este sentido, si bien Pascual ha ido reduciendo paulatinamente su huella de carbono siguiendo su compromiso de reducir un 20% en 2020 previsto en su Plan de Reducción de Emisiones desde su lanzamiento en el año 2015, el año 2019 ha supuesto de nuevo un gran avance en lo que a la lucha contra el cambio climático se refiere.

Esta reducción de emisiones totales equivale a la absorción de CO₂ de 195.000 árboles en crecimiento durante 30 años o a evitar la combustión de 9 millones de litros de gasóleo.



INSCRIPCIONES POR ORDEN DE PRESENTACIÓN

No es necesario ingresar la cuota de inscripción para reserva la

plaza, se avisará a los 8 participantes con antelación para que hagan el ingreso.

Vacunados 270 mayores de 80 años en Lerma

E.R.
Los mayores de 80 años del Área de Salud de Lerma han recibido la primera dosis de la vacuna de Pfizer. Este era un momento muy esperado por ellos, y muchos se tuvieron que desplazar desde la localidades de influencia de este Área de Salud para recibir esta primera dosis.

A partir de las 11 de la mañana, los mayores comenzaron a llegar al Centro de Salud donde todo estaba ya preparado para comenzar con la vacunación.

La mayor parte de los mayores acudieron con sus hijos o familiares al ser grandes dependientes, lo que fue motivo de alguna queja por alguno de ellos que no entendían porqué no acudían a vacunarles a sus localidades. A pesar de estos inconvenientes, todos manifestaban su satisfacción y ahora sólo esperan que pasen 21 días para completar el ciclo de vacunas con la segunda dosis.



Esta vacunación para mayores de 80 años del Área de Salud de Lerma se ha desarrollado los días 23, 24 y 25, jornadas en las que se han vacunado un total de 270 mayores que fueron citados y tuvieron que dar su consentimiento para recibir esta vacuna. Una vez dado el consentimiento, los profesionales sanitarios eran los encargados de la preparación de los viales necesarios por día, y de esta forma aprovechar todas las dosis disponibles.

Los vacunados están integrados en el grupo III los grandes dependientes y en el grupo de prioridad 4 y 5 el resto de mayores, a los que se les ha administrado la vacuna de la farmacéutica Pfizer. La recomendación para la administración de estas vacunas es acudir si se es citado, ya que para su transporte es necesaria una temperatura de -80°, lo que dificulta su conservación, por lo que se deben administrar todas las dosis transportadas a cada Centro de Salud.

Lerma capital mundial del perro pastor alemán

E.R.
Del 31 de octubre al 7 de noviembre de 2021, Lerma será el epicentro mundial del perro de pastor alemán. Se celebrarán de manera coordinada, el Campeonato del Mundo de adiestramiento del perro de pastor alemán (WUSV-IGP), el campeonato del mundo Universal -ambos de la Asociación Mundial de Clubes del perro de pastor alemán (WUSV) y la Exposición Nacional de cría del perro de pastor alemán Siegerschau® Real CEPPA. Máximo nivel de educación canina que se desarrolla en tres espectaculares disciplinas. donde está prevista la participación de más de 40 países.

Alberto Martínez González, uno de los organizadores de este campeonato y competidos en el mismo, espera que la pandemia "nos deje desarrollar este evento sin problema". Que hayan concedido a Lerma este campeonato es todo un logro, como reconoce Alberto ya que en ediciones anteriores las sedes han sido Módena, Cincinnati o Sevilla, ciudades con grandes infraestructuras como campos de fútbol con mucha capacidad. Lerma ha ofrecido una ubicación céntrica, porque "sin ser Madrid o Bilbao, está muy

bien comunicada, con un enclave extremadamente bonito, y con las instalaciones muy próximas unas de otras". Lerma ofrece dos campos de fútbol, aparcamiento a unos minutos andando y tierras aradas para algunas pruebas que distan apenas 5 minutos. A esto se suma una localidad con mucha historia, paisajes, naturaleza y gastronomía.

Estos campeonatos constan de tres fases, como explicaba Alberto, "una de rastreo que se hace en terrenos labrados, y otras dos, una de obediencia y otra de defensa, que se harán en los campos de fútbol".

En el pastor alemán hay dos líneas de sangre, una de belleza otra de trabajo. En Lerma tendrán lugar los dos campeonatos más importante del mundo y de España.

Se esperan casi 500 participantes, 180 para el campeonato del mundo y en el de España, unos 300, procedentes de



40 países lo que hará que puedan venir a Lerma como mínimo 2.000 personas al día con picos de unas 5.000. Esto se verá reflejado en un impacto económico en la Villa Ducal y la comarca que puede ascender a cerca de 2 millones de euros.

Desde la organización Alberto Martínez quiere dar las gracias al Ayuntamiento en general y a la alcaldesa en particular porque se han volcado y han hecho posible que este campeonato haya llegado a Lerma, "sin este apoyo hubiera sido imposible". Hay que recordar que muchos de los visitantes que acuden a estas citas, suelen repetir en el tiempo la visita. Alberto Martínez señalaba que la web



del Ayuntamiento ha recibido en un solo día 25.000 visitas, algo impensable.

Alberto lleva dedicándose al mundo del perro desde hace

más de 20 años, compitiendo (ha participado en 7 campeonatos del mundo y 20 campeonatos de España con victoria en el 2000), y como responsable junto a su hijo Lucas Martínez Sancho del Centro Canino Lerma. Lucas, de 20 años de edad, decidió dar el paso de emprender en el mundo rural y gestionar junto a su padre este Centro Canino.

Para Lerma y comarca, es un gran impulso económico. "La primera hora después del anuncio, el equipo alemán llamó para reservar 30 habitaciones, el equipo americano ha pedido 15, el holandés 20", algo que desborda la infraestructura de hotelería de Lerma, por lo que algunos equipos han tenido que buscar alojamiento en Burgos, Aranda y comarca. A esto se suman los acompañantes, cuidadores y aficionados.

FASES DEL CAMPEONATO

Las disciplinas que tienen que superar los perros dirigidos por sus guías son el rastreo, la obediencia y la protección que componen las pruebas de trabajo que tienen como objetivo la selección de los ejemplares que después nutrirán las unidades caninas de los cuerpos de seguridad del Estado, perros guía, perros de rescate y los perros que conviven en familia.



BELORADO

La CHE inicia las labores de conservación de ríos para paliar los efectos de las crecidas

CHE
La Confederación Hidrográfica del Ebro (Ministerio para la Transición Ecológica y el Reto Demográfico) ha iniciado esta semana los trabajos de conservación de los ríos Oca, Nabón, Jerea, Trueba, Nela, Tirón, y sus arroyos afluentes, en Burgos y de la cuenca del Omejillo, en las provincias de Álava y Burgos. Esta intervención, que tiene como objetivo la retirada de obstrucciones para paliar los efectos de episodios de crecida, supone una inversión de 222.398 euros.

Las actuaciones han arrancado en la cuenca del Tirón, en el término municipal de Belorado. Además de la retirada de obstrucciones a la corriente generadas en episodios de crecida, se procederá a la consolidación de los cauces, la revegetación de las riberas y la reparación y el acondicionamiento de las márgenes erosionadas.

La zona objeto de este proyecto abarca el área en la que coinciden físicamente la cuenca hidrográfica del río Ebro y la provincia de Burgos.

En la subcuenca del Ebro se encuentran varios núcleos donde se llevarán a cabo intervenciones recogidas en este proyecto. Se



trata de Quintanaseca, Santa Gadea del Cid, Guinicio, Montejo de San Miguel y Montejo de Cebas, en el término municipal del Valle de Tobalina y las inmediaciones del Monasterio de San Miguel del Monte, en el término municipal de Miranda de Ebro.

En la subcuenca del río Homino, situada en el extremo noroccidental de la cuenca del Ebro, el cauce principal es el del río Oca, se incluyen las localidades de Villalmondar (Valle de Oca), Hermosilla (Término municipal de Oña) y Los Barrios de Bureba.

La subcuenca del río Jerea se

ubica en la zona alta de la cuenca del Ebro, con el río Nabón. El área de actuación se sitúa en el término municipal de Valle de Losa, que comprende las localidades de Teza de Losa, Río Losa, Villalueva de Losa y San Llorente. Por su parte, en la subcuenca del río Nela están previstas intervenciones en Medina de Pomar, Villamezán, Butrera, Cueva y Pradolamata.

En la subcuenca del río Oroncillo se eliminará el exceso de vegetación ruderal y de ejemplares de sauce detectados en el mismo cauce en Santa María de

Ribaredonda y Miraveche, ya que provocan obstrucciones y el consiguiente desborde de las aguas a las riberas colindantes.

Finalmente, la subcuenca del río Tirón se encuentra entre las

comunidades de Castilla y León y La Rioja. En el tramo donde se proyecta intervenir se encuentra la localidad de San Miguel de Pedroso, pedanía de Belorado, donde arrancan las obras.

BELORADO

El Paseo del Arte contará con un nuevo mural contra la violencia de género

REDACCIÓN
El Ayuntamiento de Belorado y con motivo del Pacto de Estado contra la Violencia de Género, ha convocado un concurso de murales en el que los artistas deberán presentar bocetos que traten este problema.

El Paseo del Arte cuenta con murales de distintas temáticas y se quiere sumar uno más en el que se recuerde este grave problema.

Los interesados, deberán presentar sus bocetos en el Ayuntamiento antes del 26 de marzo, junto con el DNI, la ficha de inscripción y el alta en Impuesto de Actividades Económicas. El único requisito, ser mayor de 16 años, y el premio, 1.320€.

Una vez finalice el plazo de entrega de bocetos, se elegirá el ganador y el artista lo plasmará en una pared al aire libre para sumar a la oferta de este Paseo del Arte.

Con este proyecto, el Ayuntamiento quiere seguir mejorando el Paseo del Arte de Belorado de cara a este verano y poder

atraer más turismo.

Puedes encontrar las bases en www.belorado.org

OÑA

Comprar en Oña tiene premio, tu comercio amigo. Apoyo al comercio local en la villa de Oña

B.D. El Ayuntamiento de Oña, en colaboración con el sector comercial de la localidad, va a iniciar una segunda campaña de apoyo al comercio local.

La campaña tendrá una duración de dos meses, marzo y abril, y a ella se han adherido, además de los comercios que ya participaron en la primera, los

bares, restaurantes, casas rurales y alojamientos turísticos.

La actividad, planificada y consensuada con los establecimientos, pretende concienciar a los vecinos y visitantes de la importancia que este sector tiene en la vida diaria de nuestro municipio. En 2020, y durante el período de confinamiento, el comercio de proximidad jugó un papel pri-

mordial garantizando el suministro en todo momento. Cada establecimiento dispondrá de un sello distintivo que garantiza su participación. Atendiendo al éxito cosechado en 2020 en esta ocasión se ha decidido ampliar los premios a tres boletos por un importe de 300'00€ cada uno, cantidades que los agraciados deberán consumir o gastar en Oña.

Por cada 10'00€ de compra en los comercios o de gasto en alojamientos, restaurantes y bares, el cliente obtendrá un número que le dará derecho a participar en el sorteo final.

En mayo se procederá al sorteo de los boletos ganadores, que se anunciarán en la web y redes sociales del Ayuntamiento de Oña.



LOS BARRIOS

Primer "Carnaval desde casa"

SÍLVIA FRAIZ- JUAN JOSÉ LIMÓN

El Ayuntamiento de Los Barrios de Bureba ha organizado el primer "Carnaval desde casa". Ya que este año no se podían celebrar en la plaza de la localidad ni con los amigos o familia no conviviente, el Ayuntamiento "se lanzó a la piscina" y organizó el primer concurso de disfraces desde casa.

Los participantes pudieron hacerlo en dos categorías, adulto e infantil. Los premios, vales de 40 euros para gastar en dos tiendas de la capital burebana y apoyar de esta forma al comercio de proximidad.

Para la selección de los ganadores no se contaba con un jurado experto, sino que el ganador de cada categoría ha sido el que ha contado con un mayor número de "me gusta" en la red social Facebook del Ayuntamiento.

Las imágenes estuvieron colgadas en la página y pudieron votarse desde el día 17 hasta el día 20 de febrero. La temática fue muy diversa, desde unas famosas patatas fritas, moteros, unicornios, mimos y marionetas en categoría infantil hasta monstruos de colores, montañeros o la Familia Adams en categoría de adultos. En cuanto a los premiados, en categoría infantil se alzó con el primer premio y un total de 272 "me gusta" la patata frita, mientras que en la categoría adulto fue la particular Familia Adams quien se alzó con el galardón con un total de 76 "me gusta".

El Ayuntamiento de Los Barrios de Bureba da las gracias a todos los participantes y la enhorabuena a los dos vencedores. Este será el primero de muchos concursos o fiestas online previstas en el calendario.



Diego Ortiz.



Jairo Carranza.



Martina.



Saray Garcia Oña.

LOS BARRIOS

Los Barrios de Bureba apuesta por su naturaleza

DANI FONTES PLAZA

Por todos es sabido, que el clima de la Bureba es un clima único en España que esta a caballo entre el clima atlántico del norte, el mediterráneo y el continental de la meseta. Además, gracias a su orografía, nos ofrece una comarca formada por un gran y fértil valle cerealista, rodeado por las sierras montañosas de la Cordillera Cantábrica y del Sistema Ibérico.

Para proteger la sintonía del paisaje y sus numerosas especies protegidas, como, las nutrias, el milano real o el visón europeo, el ayuntamiento de los Barrios de Bureba, ha tenido la iniciativa de aprobar un decreto de alcaldía. Este decreto consiste en hacer deducciones en los IBIS del 10% por cada árbol plantado en una

hectárea, hasta un máximo del 40% en las parcelas agrícolas de los Barrios de Bureba y sus correspondientes pedanías: Terrazos, Las Vegas, Barrio de Día Ruíz y Solduengo.

El ayuntamiento facilitará a los agricultores los árboles forestales, y estos a su vez para recibir la deducción deberán aportar fotos.

También, con la colaboración de los vecinos del municipio, se realizarán plantaciones de 15 hayas, 150 encinas, 135 robles, 120 pinos silvestres, 60 pinos piñoneros y árboles de ribera, como arces, fresnos abedules y sauces para regenerar zonas degradadas del municipio.

Por tanto, desde el ayuntamiento de los Barrios de Bureba, tienen como objetivo, proteger y defender su naturaleza.





Grupo Albia abre un nuevo tanatorio en Briviesca

Tras la adquisición de Grupo La Paz, Albia estará presente en Briviesca, Burgos, Palacios de la Sierra, Villadiego y Quintanar de la Sierra poniendo al servicio de las familias su experiencia, compromiso y calidad. El nuevo tanatorio en Briviesca destaca por su elegancia, con acabados en madera y ornamentos vegetales, que hacen del centro un lugar cálido y acogedor para despedir a un ser querido.

B.D.
Albia, empresa líder en el sector funerario, ha abierto un nuevo tanatorio en Briviesca. Este movimiento se produce después de la adquisición -por parte de Albia- del Grupo La Paz y con el que estará presente en cinco localidades castellano leonesas más.

El nuevo tanatorio se presenta como un lugar moderno, cálido y acogedor, diseñado para el confort y el bienestar de las familias que tienen que despedir a un ser querido.

En cuanto a la distribución, el tanatorio cuenta con dos plantas. La planta baja, en la que encontramos tres grandes salas de velación -con lucernario que proporciona luz natural-, recepción y sala de estar, aseos, sala de exposición de arcas; y la primera planta, compuesta por salas de reuniones y zona de vending.



En lo que a acabados se refiere, el centro presenta un estilo vanguardista, en el que la luz natural, los acabados en madera y los ornamentos vegetales son la seña de identidad. Además, la elección de un mobiliario funcional y práctico hacen de las estancias espacios agradables y tranquilos.

Con esta nueva apertura en la provincia de Burgos, Albia cuenta con centros en las localidades de



Briviesca, Burgos, Palacios de la Sierra, Villadiego y Quintanar de la Sierra. De esta forma, la compañía mejora su presencia y compromiso con Castilla y León, donde ya cuenta con instalaciones en León, Valladolid y Salamanca, espacios a los que las familias que lo necesitan pueden acudir a despedir a un ser querido.

En palabras de Gorka Mendaiza, Director Territorial de la zona "nuestro objetivo es proporcionar el mejor servicio a las familias, apoyándonos en nuestra profesionalidad y experiencia. Con esta nueva instalación en Briviesca, facilitamos espacios que permitan a las familias dar la mejor despedida posible a sus seres queridos".

SOBRE GRUPO ALBIA

Albia, perteneciente al Grupo Santalucía, es un grupo empresarial de referencia a nivel nacional dedicado a la organización, gestión y realización integral y personalizada de servicios funerarios. En la actualidad, el grupo gestiona 253 centros funerarios, 122 tanatorios, 34 crematorios, 20 cementerios en todo el país y una flota superior a los 500 vehículos propios. Además, gestiona 4 empresas de arte floral y una fábrica de transformación de mármol. A cierre de 2018, suma una plantilla próxima a los 1.300 profesionales que realizaron más de 70.000 servicios funerarios. Más de 7 millones de personas utilizan sus instalaciones al año.

Los hosteleros pueden pedir instalar terrazas en calles semipeatonales

SALCE
El Ayuntamiento de Briviesca mantiene la posibilidad de que los establecimientos de hostelería situados en parte de las calles Duque de Frías, Justo Cantón Salazar, Marqués de Torresoto y Maestros instalen terrazas con un horario preestablecido hasta finales de Marzo.

A esta posibilidad también se añade la posibilidad de prohibir el estacionamiento de vehículos en partes de la calle Duque de Frías, Marqués de Torresoto y Maestros señalizando tanto los tramos afectados como la duración.

Estas medidas ya se aplicaron de forma general durante el periodo estival y por su positivo resultado fueron prorrogadas por el Ayuntamiento para intentar paliar en la medida de lo posible los perjuicios al sector hostelero de las restricciones del COVID19.

En la misma línea y atendiendo la climatología el Consistorio

procedió a la autorización para la instalación de carpas que permitieran a los clientes consumir respetando la normativa sanitaria en vigor estableciendo las características de estos elementos exteriores.

Los cambios en los horarios del toque de queda primero y tras su revocación la fijación del cierre de establecimientos no esenciales ha dejado poco efectiva esta medida municipal para los hosteleros.

Los cambios previstos para el próximo mes por los responsables autonómicos en ese sentido, ampliando el horario, y la previsible mejora de la meteorología si pueden hacer más factible la instalación de terrazas fuera de la zona peatonalizada de la ciudad.

En la resolución municipal se concretan estas zonas susceptibles de ser objeto de restricciones tanto a la circulación como al estacionamiento a las comprendidas en la calle Duque de Frías desde el cruce con la calle Santa Clara hasta



el cruce con la calle Justo Cantón Salazar, el tramo de la calle Justo Cantón Salazar desde el cruce con Duque de Frías hasta el cruce con Marqués de Torresoto, en esta hasta el cruce con la calle Santa Clara y en la calle Maestros desde el cruce con la calle Santa Ana al Río con la calle Justo Canton Salazar.

En su momento se establecieron franjas horarias para estas medidas excepcionales que el Consistorio puede, dependiendo de los cambios en las normas generales, adaptar.

De igual manera en estos tramos se puede prohibir el estacionamiento de vehículos. En la re-

solución se dejó abierta la posibilidad de una segunda prórroga de estas medidas excepcionales a la conclusión del periodo fijado que expirará el día 31 de marzo.

Obviamente en la disposición se recalca que las nuevas terrazas acogidas a esta norma excepcional han de cumplir de forma escrupulosa con las exigencias respecto a higiene, número y otras condiciones que se establezcan con carácter general por parte de las autoridades sanitarias para las terrazas hosteleras en la comunidad autónoma.

Cabe recordar que el Consistorio también estableció una rebaja del 50% en las tasas de instalación de las terrazas en 2020 y tiene prevista la redacción y aprobación plenaria de un plan de ayudas tanto a hosteleros como a otros sectores que se han visto perjudicados por la pandemia tras la declaración del segundo estado de alarma.

Dos áreas recreativas permiten disfrutar del entorno de la presa de Castrovido

Una de ellas con embarcadero para práctica de la vela sin motor y zona de playa para el verano

J.J.BARRIO

La culminación de las obras de la presa de Castrovido ha traído consigo la adecuación de dos áreas recreativas en el entorno, y que van a ser gestionadas por la Junta de Ledanías, integrada por los términos de Salas de los Infantes,

Castrillo de La Reina, Monasterio de la Sierra, Arroyo de Salas, Castrovido y Terrazas

En el área de la zona de Los Vados, en la cola de la presa, se ha adecuado el acceso para un futuro embarcadero, dado que el uso de las embarcaciones sin motor, con

vela, va a ser posible en este espacio. Se trata de una construcción en madera, con unas escaleras que permiten acceder a la zona del agua, hoy todavía sin alcanzar los niveles óptimos de ocupación

Entre las intenciones para aprovechar el recurso de este espacio,

está la de posibilitar la práctica de la pesca, según ha confirmado el alcalde de Salas de los Infantes, Francisco Azúa.

En esta zona se ha dejado también preparada una zona de playa, para que se pueda utilizar de cara al verano, unos columpios,

una caseta de información y servicios y puestos de observación de las aves.

Durante estas jornadas, vecinos de la comarca ya han elegido este espacio como zona de paseo, entre el agua y las construcciones que permanecen erguidas, en la antigua parada de camineros y viviendas adyacentes.

Queda pendiente facilitar el acceso desde la Carretera CL-117, dado que se hace necesario un carril de incorporación a la pista que culmina en el área recreativa.

JUNTO A LA PRESA

El otro espacio de ocio se encuentra junto a la presa, zona donde se ha adecuado un merendero con sus mesas, se han plantado varios árboles y se ha preparado información en paneles sobre las aves y los correspondientes miradores, uno de ellos más alejado del merendero y que ofrece otra imagen distinta del pantano.

Aquí se observa la estructura de la presa, que comenzó a ejecutarse hace más de una década, y se ve en primer plano la salida del agua y el objetivo regulador de la construcción, para continuar en el cauce del río Arlanza.



La Junta baraja un ambicioso proyecto para suministrar agua potable a tres poblaciones desde la presa

J.J.BARRIO

La Junta de Castilla y León está trabajando en un proyecto muy ambicioso para tomar agua de la presa de Castrovido; una iniciativa que se dará a conocer durante esta primavera. “Posiblemente dé servicio a Castrillo y a Hacinas y en lo que concierne a Salas sería a través de una planta potabilizadora que también serviría para esos dos pueblos; pero la idea de la Junta es acometer un proyecto

desde el embalse de Castrovido”, comenta Francisco Azúa, alcalde de Salas de los Infantes.

Actualmente en verano hay veces que de la toma de Vizcaínos, que abastece al núcleo de Salas, llega menos caudal, sobre todo en verano, “entra aire, se producen burbujas y revienta la tubería; la Junta se ha inclinado por un proyecto desde la presa”.

El alcalde de Salas, Francisco Azúa, hace referencia al problema

que se lleva arrastrando desde hace varios años con el agua que llega a los domicilios. “Tenemos unos catorce kilómetros de tubería de fibrocemento desde Vizcaínos hasta Salas”, comenta el responsable local, a la vez que recuerda que “en la actualidad ya no se realizan este tipo de instalaciones”.

El alcalde considera que “mientras esa tubería de fibrocemento no se manipule o no se corte no pasa nada”. Desde el Ayunta-

miento son conscientes que ahora mismo tienen dos problemas. El primero de ellos el de mirar si puede realizar una conducción nueva de catorce kilómetros y el segundo, y muy destacable, el de la turbidez.

“Cuando llueve, el tema del agua en Salas es que en Jaramillo de la Fuente se filtra en la montaña durante tres o cuatro kilómetros y luego aparece en Vizcaínos”, comenta Azúa. Esta filtración lleva

consigo la adhesión de yeso, cales, arena, removida de forma constante, lo que provoca la turbidez que se hace visible cuando el líquido llega a los domicilios.

El primer edil de Salas recuerda que la Junta de Castilla y León ha realizado un estudio sobre la calidad del agua en Salas “ya que tenemos una captación a través de un pozo en lo que llamamos la zona de San Isidro, y ahí hay una captación que suministra básicamente al polígono industrial, pero hay veces que la necesitamos nosotros también”. El estudio se quiere presentar durante este mes de marzo.

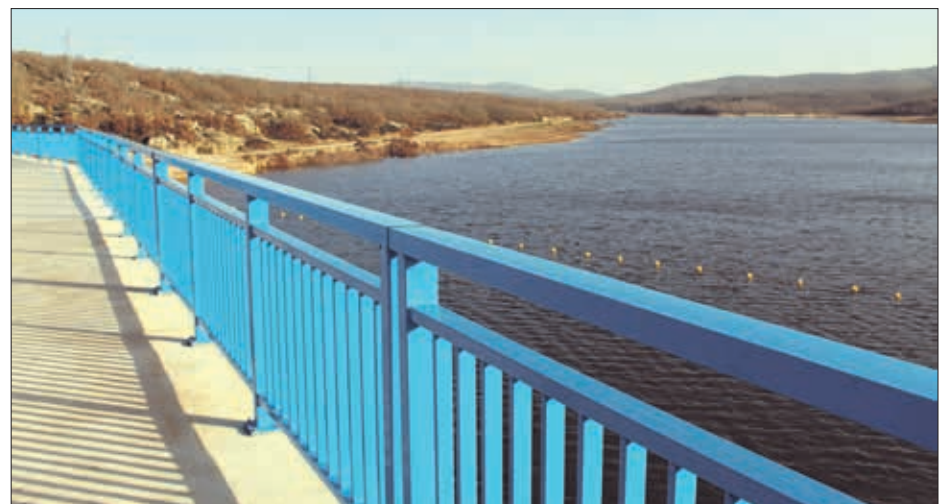



REGUMIEL DE LA SIERRA

Termina la adecuación de la necrópolis medieval bajo el suelo de la iglesia de Regumiel de la Sierra

La excavación en el interior del templo ha recuperado cinco fosas excavadas en roca, varias estructuras de diferentes fases constructivas e incluso una posible pila

J.J.BARRIO

La excavación arqueológica que se está llevando a cabo en Regumiel de la Sierra, bajo la dirección de Asier Pascual Marquinez y Mónica Gorostiza González, ha dejado musealizada su necrópolis medieval bajo el suelo de la iglesia.

Esta intervención se inició a principios de enero en la localidad, gracias a la financiación de la Diputación de Burgos y el Ayuntamiento de Regumiel de la Sierra.

El proyecto tiene como objetivo el estudio, puesta en valor y recuperación de la necrópolis rupestre, continuando la labor realizada durante los últimos años y que ha sido premiada con un segundo puesto en el concurso de conservación de patrimonio de Diputación en 2020.

La excavación en el interior de la iglesia ha recupera-

do cinco fosas excavadas en roca, varias estructuras de diferentes fases constructivas e incluso una posible pila. Todo esto ha quedado cubierto con vidrio pisable de seguridad e iluminado para ofrecer al visitante un nuevo atractivo en la localidad.

En 2016 se inició un proceso de recuperación y puesta en valor de una necrópolis de más de 130 tumbas excavadas en roca en pleno centro del pueblo. Este proyecto supone continuar con la dinamización cultural de la localidad, ofreciendo una visión

más completa del yacimiento. La presente intervención pretende dar un paso más hacia la inves-

tigación del entorno arqueológico y una musealización única en la zona.



DESDE LOS AÑOS 70

La necrópolis altomedieval de Regumiel de la Sierra se localiza en una enorme piedra arenisca en torno a la iglesia parroquial de San Adrián mártir, donde seguramente existió un templo anterior y contemporáneo a la necrópolis. Las tumbas antropomorfas excavadas en la roca alcanzan distintos tamaños, tanto con la cabeza en forma de herradura como en forma de bañera. Tienen diferente orientación por lo que es probable que se hicieran siguiendo la salida o la puesta del Sol en distintas épocas del año.

La necrópolis de Regumiel de la Sierra fue estudiada por primera vez en los años 70 del siglo XX y se identificaron alrededor de 70 tumbas. Pero en los años 80 parte de ella fue ocultada por la construcción de una escalera de hormigón. Afortunadamente en una segunda actuación llevada a cabo en 2017 el arqueólogo Asier Pascual ha recuperado 132 tumbas de un total de 200 que se presupone tenía esta zona de enterramiento. En esta excavación se descubrieron dos tumbas aún con las tapas conservadas. Y varias de ellas con restos humanos. Uno de estos esqueletos estaba con las extremidades y la cabeza fracturadas y las piernas fuera del hueco al intentar introducirlo en una tumba demasiado pequeña.

QUINTANAR DE LA SIERRA

Una nueva empresa se hace cargo del campamento de Quintanar y el Ayuntamiento acometerá la puesta a punto del camping

J.J.BARRIO

El Ayuntamiento de Quintanar de la Sierra acometerá en estas semanas la puesta a punto de las instalaciones que se utilizan en la temporada primavera-verano, ubicadas a orillas del río Arlanza en el término municipal, como son el Campamento Juvenil Rodrigo Díaz de Vivar y el Camping Arlanza.

Por parte del Consistorio, se ha adjudicado en este 2021 la gestión del campamento juvenil a una empresa de Torrelavega (Cantabria), la misma firma que se encarga de ofertar actividades deportivas y de puesta a punto en la Mancomunidad Alta Sierra de Pinares.

“Si la adjudicación se hizo un viernes, vinieron a ver las instalaciones el miércoles siguiente”, comenta Ibáñez, quien califica de “empresa seria”, a la adjudicataria, teniendo en cuenta su experiencia ya en el tra-



bajo con la zona a través de la Mancomunidad.

La firma cántabra ha sido la única que se ha presentado

al proceso de adjudicación, tras decidir el Consistorio rescindir el contrato a Caracuel Ocio y Tiempo Libre S.L., entidad que

se hizo cargo del Campamento de Quintanar de la Sierra, en 2019 y por un periodo de quince años, prorrogables por otros

quince, y con las condiciones económicas de un pago anual de más de 7.000 euros y unas mejoras, a las que se ha comprometido la empresa, por un montante superior a los 45.000 euros.

La puesta a punto del camping Arlanza comenzará en estas semanas. “Este año no tenemos previsto realizar inversiones”, comenta la alcaldesa, quien recuerda que el pasado año se cambió la calefacción eléctrica en parte de las instalaciones. “Veremos si hay que reparar algo de la infraestructura, que ha podido quedar dañada durante el invierno”, dice Montserrat, haciendo referencia a la gran aceptación que tuvieron las instalaciones durante 2020.

“Tenemos clientes fijos de todos los años, que tienen reservada su parcela, y se les hace un precio especial”, informa Ibáñez, quien recuerda que en el año anterior no pudieron reunirse como les hubiera gustado, ya que para el colectivo el camping supone un punto de encuentro a lo largo del año.

TRESPADERNE

El Club Rotario de Burgos pone en marcha la campaña «Rotary Digital Help»

BEATRIZ PLAZA

Los rotarios de la capital burgalesa impulsan el proyecto de reutilizar ordenadores para luchar contra la brecha digital. La escuela de Trespaderne es el primer centro que recibió un equipo informático

Escuelas rurales y familias sin recursos se beneficiarán del proyecto de los rotarios burgaleses, que este año han emprendido una campaña para dotar de equipamientos informáticos a los más desfavorecidos. La escuela de Trespaderne ha sido el primer centro educativo de la provincia que ha recibido un ordenador reacondicionado por Rotary Club de Burgos. La crisis provocada por la pandemia ha puesto de manifiesto la dificultad de muchos estudiantes de poder seguir su escolarización a distancia por falta de recursos informáticos.

El Rotary Club de Burgos donó el primer ordenador acondicionado a la directora de la escuela CEIP Tesla de Trespaderne, Ana Fuente Medrano. Al acto asistieron el secretario del club de Burgos Luis Aguilar Sinde y el rotario burgalés Ignacio Moral. Este acto es el primero de una serie de donaciones programadas dentro de la iniciativa del Club denominada «Rotary Digi-

tal Help». Esta campaña consiste en la recepción de ordenadores ya en desuso por parte de empresas y otras organizaciones que, una vez revisados y acondicionados, el Club entregará a escuelas del ámbito rural u organizaciones de servicio y cuidado de salud, residencias u otras entidades públicas y privadas similares.

El Club Rotario de Burgos decidió hace varios meses donar equipos informáticos reacondicionados de acuerdo con el nuevo modelo económico que busca mantener los materiales y productos en procesos circulares para reintegrarlos y darlos de nuevo vida útil. Para emprender esta campaña con éxito, el Club Rotario de Burgos hace un llamamiento a las empresas burgalesas, entidades y particulares que quieran colaborar en la iniciativa «Rotary Digital Help» a ponerse en contacto con el club a través del correo electrónico contacto@rotaryburgos.org.



Este proyecto tiene como objetivo beneficiar al estudiantado y a las escuelas sin recursos informáticos. La iniciativa permitirá acceder a los niños y jóvenes con fractura digital disponer de las herramientas básicas para continuar sus clases on line. También planea mejorar la calidad de vida de otros colectivos como personas mayores en residencias o personas con dificultades cognitivas con la finalidad de que puedan comunicarse con familiares o amigos.

Con este proyecto el Club cumple también con los ODS de la Agenda 2030 al reciclar y reutilizar ordenadores que de otro modo hubieran acabado en un punto limpio.

TRESPADERNE

Lantania construirá la EDAR de Trespaderne

El contrato adjudicado por la Consejería de Fomento y Medio Ambiente de la Junta de Castilla y León, a través de Somacyl, asciende a 1,6 millones de euros

REDACCIÓN

Lantania, en UTE con Contratas y Obras San Gregorio, construirá la Estación Depuradora de Aguas Residuales (EDAR) de Trespaderne.

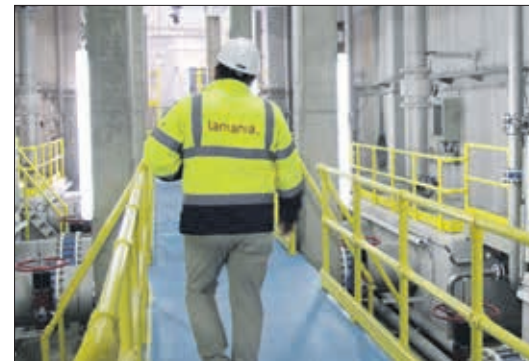

El contrato adjudicado por la Consejería de Fomento y Medio Ambiente de la Junta de Castilla y León, a través de la Sociedad Pública de Infraestructuras y Medio Ambiente (Somacyl), asciende a 1,6 millones de euros impuestos incluidos. Las obras están destinadas a mejorar el ciclo del agua en la localidad burgalesa y tienen un plazo previsto de ejecución de 18 meses. La actuación dará solución al tratamiento de las aguas residuales del casco urbano de Trespaderne instalando un nuevo emisario que dirigirá los vertidos a la depuradora de nueva construcción que garantizará unas condiciones del vertido adecuadas al cauce receptor.

La nueva estación depuradora dará servicio a 2.800 habitantes y garantizará un caudal diario de 636 metros cúbicos al día, que podrán aumentar hasta los 816 metros cúbicos diarios en periodo estacional. Las actuaciones previstas consistirán en un pretratamiento, un tratamiento biológico de aireación prolongada, un tratamiento de fangos y una filtración parcial para la reutilización del agua depurada para su uso en riego y con fines industriales.

Este proyecto está cofinanciado por el Fondo Europeo de Desarrollo Regional (FEDER) cuyo objetivo es fomentar la cohesión territorial, social y económica, el desarrollo y la gestión sostenible de los recursos naturales europeos.

ESPINOSA DE LOS MONTEROS

Sodebur concede una subvención para fotovoltaicas en Espinosa

REDACCIÓN

La Sociedad para el desarrollo de la provincia de Burgos (SODEBUR) ha concedido una subvención de 12.500 euros al Ayuntamiento de Espinosa de los Monteros para la instalación de placas fotovoltaicas en la Estación potabilizadora de aguas del municipio.

Dicha subvención se ha concedido en segunda convocatoria tras ampliar el Proyecto inicial. En un primer momento, se solicitó para la instalación de focos LED en el polideportivo, quedando la pro-

puesta en reserva. Con la nueva propuesta de instalación de planta fotovoltaica en el ETAP se ha obtenido mayor puntuación y se ha podido conseguir dicha subvención.

El coste de la instalación será de 17.304€, de los cuales el Ayuntamiento tendrá que contribuir con 4800€.

El consumo actual anual de la potabilizadora de aguas en KW es de 33.819, esperando que con la producción de las placas solares se reduzca casi a la mitad (ahorro de un 45%) lo que se supondrá un ahorro anual de más de 2000€ para

las arcas municipales.

Se instalarán 30 paneles solares sobre el depósito contiguo a la ETAP de 400 KWp con 72 células, consiguiendo a su vez una reducción de 6.1 TN de CO2 en emisiones a la atmósfera.

La empresa adjudicataria de las obras será Grupo Ibal energy s.l de Medina de Pomar.

Desde el equipo de gobierno del Ayuntamiento de Espinosa se sigue apostando por las energías renovables, abanderando estos proyectos en edificaciones públicas en la comarca de las Merindades.





VILLARCAYO

Fiesta del Carnaval 2021

Villarcao no ha querido que la Fiesta de Carnaval pasara de largo por la localidad. El Ayuntamiento, con el objetivo de fomentar la creación artística, ha querido premiar los disfraces caseros más originales y divertidos, junto a las mejores máscaras y decoraciones. Todo ello con la intención de mantener vivo el espíritu de esta fiesta en este año tan difícil para todos

B.D.

Debido a las circunstancias todo se ha hecho en la distancia y con la ganas e ilusión de poder disfruta disfrazados en 2022.

Hasta el viernes 12 de febrero se recogieron en la Oficina de Turismo y turismo@villarcao.org las fotografías de los participantes, que fueron muchos.

Premios 2021

Decoración carnalera de establecimientos

1- Pepa Pepita
2- Inmobiliaria Garay
Disfraces reciclados desde mi casa

- Infantil:

1- Barbies
2- Gonzalo y David

- Adultos:

1- Pilar y Valerio (Super Mario)
2- ASAMIMER
Concurso de máscaras de carnaval

1- Vanesa López
2- Silvia Ruiz

Concurso decoración carnalera

1- Estefanía del Pozo
2- Luca Argüelles

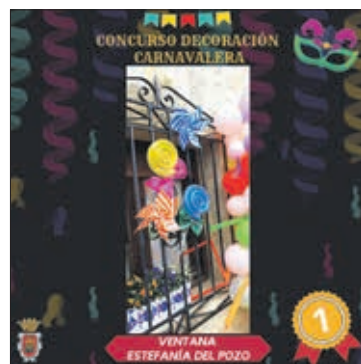

MEDINA DE POMAR

El Ayuntamiento de Medina de Pomar suprime barreras de accesibilidad en el Casco Histórico

REDACCIÓN

El Casco Histórico de Medina de Pomar tiene varios puntos que no son accesibles al 100% para personas con movilidad reducida. Es en estos puntos donde el Consistorio quiere centrar su atención y comenzar a trabajar para suprimir las barreras arquitectónicas existentes.

La primera actuación ha comenzado en la C/ Rocamayor donde se eliminarán las escaleras que unen esta calle con la subida de la C/ Felipe Neri, sustituyendo las escaleras por una rampa.

Esta obra ha sido recientemente adjudicada a la empresa Construcciones Furelos S.L. por un importe de 17.166 euros de los que 12.470 euros serán aportados

por el Fondo de Cooperación Local de la Junta de Castilla y León. Estas subvenciones están dentro de una estrategia global y común, como es la Agenda 2030 y los 17 objetivos de desarrollo sostenible.

La accesibilidad y a supresión de barreras arquitectónicas es uno de los retos a los que se enfrentará a partir del 2021 el Ayuntamiento de Medina de Pomar, cumpliendo así con una de las metas del Objetivo nº 11 de la Agenda 2030



que busca Ciudades y comunidades sostenibles.

En la actuación prevista en esta calle paralela a la C/ Mayor, que une la Plazuela del Corral con la Plaza Mayor, también se adaptarán las instalaciones y redes subterráneas existentes a la nueva configuración.

VILLARCAYO

Comienzan las vacunaciones contra el COVID

E.R.

El pasado miércoles 24 de febrero comenzaban las vacunaciones de inmunización contra el COVID19 en la zona básica de salud de Villarcao.

Los primeros en recibir esta vacuna han sido los mayores de 80 años, que previamente avisados, se acercaban al Centro de Salud a la hora citada para proceder a su vacunación, 48 personas diarias.

Tanto el Ayuntamiento de Villarcao MCV como el Centro de Salud quieren recordar que no es necesario llamar, ya



que desde el mismo Centro de Salud se pondrán en contacto con los usuarios para asignar la cita de vacunación.

Y sobre todo y muy importante, no acudir sin esta cita.

VILLARCAYO

El presupuesto municipal crece un 1%

E.R.

El pasado viernes 12 de febrero, el Boletín Oficial de la Provincia de Burgos publicaba el Acuerdo del Pleno del Ayuntamiento de Villarcao MCV por el que se aprobaba inicialmente el presupuesto municipal para el ejercicio 2021, que asciende a 6.575.000 €, un 1% más que el ejercicio anterior.

Las inversiones previstas por el Equipo de Gobierno ascienden a 1,2 millones de euros,

entre otras, 266.000€ para la Escuela de Hostelería y lograr que se impartan los Grados Medio y Superior de Cocina, una forma de que generar oportunidades para todos aquellos que apuesten por estos estudios. Con esta partida se quiere adecuar las aulas y crear un centro de Emprendimiento y Empleo que se ubicaría en el antiguo colegio.

Pero también dedicará 435.000€ a ayudas de familias y sectores castigados por la crisis del COVID19, de los que 265.000 euros se destinarán a ayudas y transferencias a las empresas, 120.000 a la asistencia a familias y 50.000 se reservarán para imprevistos

vinculados a la crisis del COVID en un fondo de contingencia.

El Ayuntamiento de Villarcao MCV apuesta por la sostenibilidad y pondrá en marcha un servicio de alquiler de bicicletas eléctricas que quiere destinar una partida de 123.000€, una iniciativa para la que se quiere contar con ayudas.

Hay también partidas para equipamientos culturales, como la apertura de una sala de proyección en el teatro de la residencia, para lo que se habilita una partida de 95.000€ o la reforma del Centro de Jubilados de la Fundación Cajacirculo, en este caso, con una inversión de 90.000€.

También es importante la reducción de la deuda municipal, un compromiso de este Ayuntamiento, que se espera que pase de más de 820.000€ a poco más de 612.800€.

Las Juntas Vecinales recibirán partidas para mejoras, un presupuesto que pasará de 85.000€ a 120.000€, a lo que se sumarán 100.000 € reservados a pavimentación que se destinarán también a estas Juntas Vecinales.

MERINDAD DE RÍO UBIERNA

Sotopalacios contará con una instalación fotovoltaica de autoconsumo y de cargador para vehículos eléctricos

REDACCIÓN

El Ayuntamiento de Merindad de Río Ubierna está ultimando la ejecución de una instalación fotovoltaica para autoconsumo eléctrico en las cubiertas del edificio del Centro Cívico de Sotopalacios.

La instalación fotovoltaica consta de 26 módulos de 330W, conectados a un equipo de inversión de 8kW que permitirá abastecer de energía eléctrica al propio edificio y a un cargador de vehículos eléctricos que se ha instalado en el parking del Centro Cívico. El cargador dispondrá de cuatro conexiones de carga, tres de carga rápida con conexión de 22kW trifásica a 400V y 32 amperios, y uno de carga lenta de 3,7 kW monofásica y 16 amperios. El acceso a la instalación se realizará a través de una tarjeta RFID (con tecnología de radiofrecuencia).

La instalación fotovoltaica irá conexonada a la red eléctrica, puesto que la regulación eléctrica actual permite la compensación de los excedentes con el consumo, no sólo del propio edificio, sino también de los edificios municipales del antiguo consultorio mé-



dico, que próximamente pasará a estar ocupado por el equipo de intervención familiar de los CEAS Burgos Rural Norte, y de los edificios que albergan el ayuntamiento y la guardería.

La inversión asciende a un total de 17.743,44 € y ha recibido una subvención de 10.791,26€ por parte de SODEBUR, en su convocatoria de ayudas a las actuaciones de sostenibilidad energética. El retorno

de la inversión, si se mantienen los actuales precios de la energía se prevé que se complete en el octavo año de funcionamiento de la instalación.

Con esta instalación, el ayuntamiento pretende promover el uso de las tecnologías limpias de transporte y la sostenibilidad energética.

VILLADIEGO

La exposición "Burgos, 1921: cuando la catedral celebró sus 700 años"

REDACCIÓN

El pasado 19 de febrero se inauguró la exposición organizada por la Fundación VIII Centenario de la Catedral en la que se recrea como era la vida Burgalesa hace 100 años, uno de los eventos con los que este año se conmemora el VIII centenario de la Catedral, y que podrá visitarse hasta el domingo 2 de mayo.

La muestra estará dividida en doce espacios cuyo principal eje expositivo es el que une Cultural Cordón con el monasterio de San Juan, siendo en éste en el que junto a otros objetos y piezas de diversa procedencia, donde se exponen los que pertenecen a la colección privada de Antonio Herrero situada en Villadiego, y al museo municipal de etnografía de esta misma localidad. Respecto a la colaboración de Antonio



Cristina - Responsable de los museos, M.º José Ruiz Maroto - Teniente de alcalde y Angel Carretón Castrillo - alcalde de Villadiego. El día de la inauguración.

herrero, destaca una completa barbería propia de esa época y de las piezas ubicadas normalmente en el museo etnográfico de Villadiego algunos de los aperos que recrean los trabajos del campo, fundamentalmente los relacionados con la trilla, así como botijos, cántaros, aceiteras y similares.

El proyecto global ha aglutinado un total de 110 colaboradores individuales y 88 entidades,

siendo los colaboradores principales la Fundación Caja de Burgos y Fundación La Caixa.

Tanto Antonio Herrero como el Ayuntamiento de Villadiego se sienten agradecidos y orgullosos de poder estar presentes en este magnífico proyecto, que están seguros va a ser un éxito tanto para atraer a un gran número de visitantes como para fomentar el conocimiento de la forma de vivir y trabajar en la época recreada.

VILLANDIEGO

Villandiego trabaja por la mejora del medio ambiente

E.R.

El Ayuntamiento de Villandiego, con recursos económicos propios, a adecuado un vertedero ilegal dentro de su término municipal, un vertedero que la localidad sufría hacia ya demasiados años.

Con esta actuación, el Ayuntamiento de Villandie-

go sigue contribuyendo a la mejora del medio ambiente en la localidad y que se suma a proyectos como la reforestación de zonas que estaban completamente perdidas o el arreglo de caminos realizados el pasado año gracias a las ayudas recibidas desde la Diputación Provincial.



VILLADIEGO

Donación al Banco de Alimentos de Burgos

REDACCIÓN

El pasado 31 de Diciembre no pudo desarrollarse la Carrera Solidaria de San Silvestre en Villadiego. La tradicional inscripción es de 1 kg de alimento no perecedero.

Ante la situación actual, el Ayuntamiento y la Peña Fenopáticos han promovido durante estas navidades una recogida de legumbres para en-

tregar al Banco de Alimentos de Burgos. La organización se siente satisfecha por la colaboración de los villadegueses que han donado más de 300 kg.

En la actualidad, con un mayor número de personas en situaciones de vulnerabilidad, el Ayuntamiento sigue preparando estas navidades para ayudar a los más necesitados.





ARCOS DE LA LLANA

Arcos trabaja por la mejora del medio ambiente

E.R.

El último domingo de cada mes, los vecinos de Arcos de la Llana se han puesto manos a la obra para limpiar el monte. El Ayuntamiento era consciente de que había que recoger toda la basura que se arrojaba al monte, aunque no organizó la iniciativa por impedir que los vecinos se juntaran. Fueron los propios vecinos los que a través de las redes sociales comenzaron la iniciativa. Extintores, cuatro pequeños camiones de neumáticos, basura, escombros...

Javier Castillo, alcalde de Arcos, no dudó en prestar toda la ayuda que el Ayuntamiento podía dar, en concreto, la logística, un camión, herramientas y la descarga de lo recogido en el punto limpio municipal, a lo que se suma lo que aportan los vecinos.

Todo lo recogido, se llevará a una empresa de reciclaje aunque la persona que va a sufragar los gastos "quiere permanecer anónima". Esta misma persona se encargará también de la retirada de los escombros y restos de obra recogidos. Además, se han encontrado unos 30 extintores, plásticos, parachoques de coches, persianas o ventanas. Esto es una muestra de que los montes sirven para que muchos arrojen en ellos todo aquello que les sobra o que no quieren arrojar en los puntos limpios o contenedores correspondientes y que otros muchos, conscientes de la degradación que sufren estos montes, recogen y retiran.



Sólo queda animar a todos aquellos arqueños a limpiar el monte cada último domingo de mes. Javier Castillo espera que para la primavera esté toda la zona limpia.

SÁBADO DE REPOBLACIÓN

Esta ha sido otra de las iniciativas de la localidad. El pasado sábado, y promovido por el Ayuntamiento de Arcos de la Llana junto con la Asociación Ábrego y la Fundación Oxígeno, se ha desarrollado una jornada de repoblación forestal en la que se plantaron especies autóctonas en terrenos de municipales.

Participaron los vecinos de Arcos que con estas actuaciones persiguen la mejora de sus montes y la regeneración y repoblación de los mismos.

QUINTANADUEÑAS

Concurso de disfraces virtual Alfoz de Quintanadueñas 2021

REDACCIÓN

El Ayuntamiento de Alfoz de Quintanadueñas ha llevado a cabo un concurso de disfraces virtual al través de Facebook. Se creó un grupo cerrado dentro del perfil de Facebook del Ayuntamiento de Quintanadueñas titulado "Carnaval Alfoz de Quintanadueñas 2021" donde se colgaron las fotos que posteriormente se llevaron a votación. Os mostramos las fotos de la entrega de premios.

Enhorabuena a todos y gracias por participar.



La Diputación de Burgos amplía la red rural por el compostaje doméstico tras los buenos resultados obtenidos en 2020

Los municipios de Estépar, Melgar de Fernamental, Torresandino y Valle de Losa se unen al programa

REDACCIÓN

Con el nombre de "Burgos Rural Composta" nació el verano pasado la primera red de municipios rurales de la provincia para la promoción y defensa del compostaje doméstico. Con la intención de fomentar el uso de esta técnica en los municipios de la provincia y facilitar el cumplimiento de los objetivos en materia de gestión de residuos, la Diputación puso en marcha este programa con la cofinanciación de la Junta de Castilla y León y la participación de 60 hogares repartidos en los municipios de Cerezo de Río Tirón, Ibeas de Juarros, Merindad de Valdivielso y Quintanilla del Agua y Torduelles, a los que posteriormente se unió Belorado para facilitar la cobertura total de las compostadoras sobrantes en Cerezo. Los vecinos de estos hogares recibieron en julio su propio equipo de compostaje y comenzaron a transformar su basura orgánica (restos de comida, restos vegetales de jardines, residuos de huerta o poda, etc.) en compost durante la segunda mitad del año 2020, estando asistidos por un equipo de educadoras ambientales.

A la vista de los buenos resultados obtenidos en estos municipios piloto, en los que se ha constatado un alto grado de interés y de seguimiento por parte de los participantes (un 90% de los cuales ha realizado el seguimiento del proceso durante todo el periodo), un elevado compromiso municipal por parte de los ayuntamientos, una amplia satisfacción con los resultados obtenidos (un 70% de los participantes han manifestado el cumplimiento de los objetivos marcados, y el 30% restante ha manifestado un cumplimiento parcial), y dado que se ha conseguido generar en muchos casos un primer compost de calidad para su aplicación como abono natural, la Diputación se ha propuesto ampliar la red a otros cuatro municipios y otros 60 hogares de la provincia.

En este caso, el programa continúa en 2021 con la participación de Estépar, Melgar de Fernamental, Torresandino y Valle de Losa, donde se van a seleccionar quince hogares en cada uno de ellos para ofrecer a sus vecinos la formación y el equipamiento necesarios para realizar su propio compost. La selección



de estos municipios (validada en la Comisión de Medio Ambiente celebrada la semana pasada) ha seguido los mismos criterios demográficos, territoriales y agroclimáticos que el año pasado, ya que es necesaria la presencia de superficie suficiente de huertos y jardines para la utilización del compost, y se pretende ampliar el impacto territorial a través de municipios que cuenten con varias pedanías.

Las primeras reuniones informativas con los vecinos participantes se van a celebrar durante los próximos días, y durante los meses siguientes se les prestará asesoramiento telefónico y visitas a sus viviendas para comprobar que el compostaje se hace en las condiciones adecuadas y que se utiliza correctamente la mezcla de materia orgánica. En este sentido, una de las propuestas surgidas entre los participantes del año 2020, fue la posibilidad de que los ayuntamientos pongan a disposición de los vecinos parte de la materia vegetal seca procedente de las podas y mantenimiento de los jardines públicos para facilitarles esta mezcla en caso de que necesiten rebajar los niveles de humedad de sus compostadoras. En cualquier caso, de las visitas técnicas realizadas por el equipo de educadoras ambientales y por los técnicos de la Diputación, se han constatado unas buenas condiciones en el proceso de compostaje debido al buen empleo de esta técnica por parte de los vecinos (aireación, humedad, mezcla de materiales, etc.), esperándose estos mismos resultados en los cuatro nuevos municipios.

La CHD invertirá 3M€ en el Canal de Castilla en los próximos tres años

B.D.

La Confederación Hidrográfica del Duero (CHD), organismo adscrito al Ministerio para la Transición Ecológica y el Reto Demográfico, invertirá 3M€ en el Canal de Castilla en los próximos tres años, dentro del Plan Estratégico que está llevando a cabo para impulsar la conservación y puesta en valor de esta infraestructura, que recorre 207 kilómetros de las provincias de Palencia, Burgos y Valladolid. Una actuación centrada en tres ejes: la infraestructura hidráulica, las edificaciones vinculadas y el entorno y el paisaje, para lo que el Organismo cree conveniente la actualización del Plan

Regional del Canal, aprobada en 2001.

Un tema que se ha abordado en la reunión telemática mantenida entre la presidenta de la CHD, Cristina Danés, y el Director General de Patrimonio Cultural, Gumersindo Bueno, en la que se ha acordado, dentro del marco de colaboración institucional entre ambas administraciones, la creación de un grupo de trabajo para avanzar en la actualización del citado Plan Regional del Canal.

En los últimos tres años, la CHD ha realizado una inversión aproximada de dos millones de euros para la conservación y mantenimiento del Canal



de Castilla. En breve se licitará un contrato de mantenimiento y conservación de todo el Canal de Castilla.

Una línea de trabajo que se recoge en el Plan Estratégico del Organismo y que se complementa con la potenciación del entorno del Canal área medioambiental diferenciada a través de 16.000 árboles este año, de los cuales ya se han plantado más de 2.000.

De forma continua, la CHD desarrolla además trabajos de conservación y mantenimiento en esta infraestructura como la renovación del firme del camino de sirga, la instalación de bordes del vaso y tareas de limpieza.



PRESENCIO

Presencio declarada Bien de Interés Cultural con categoría de Conjunto Histórico

REDACCIÓN

El Consejo de Gobierno ha aprobado la declaración de Villa de Presencio, Bien de Interés Cultural con categoría de Conjunto Histórico. Con esta declaración se resuelve el expediente incoado en 1982, aunque la protección jurídica como Bien de Interés Cultural tuvo efecto desde el momento en que fue incoado. Esta declaración BIC se enmarca dentro del compromiso de Legislatura de la Junta de concluir todos los procesos de declaraciones pendientes.

La villa de Presencio se encuentra ubicada en la zona central de la provincia de Burgos, en la comarca del Páramo del Arlanzón, en un llano sobre un horizonte de campos de cultivo, desde el que destaca la silueta de la Iglesia de San Andrés, hito visual y núcleo central en torno al que se agolpa un apretado caserío, que conserva un interesante conjunto de arquitectura tradicional. El casco medieval presenta una planta circular, definida claramente por la muralla, con un centro en la iglesia como símbolo del poder religioso y un segundo centro en el ayuntamiento, símbolo del poder civil. Esta concepción circular se mantiene fuera del recinto medieval.



ejemplos de las casonas típicas del páramo del Arlanzón, casonas del siglo XVIII, en las que se aprecian elementos decorativos como canes de piedra, escudos o rejas, que se corresponden con una arquitectura más culta. También se conserva el tipo de casa con soportal.

de mortero de barro y de yeso o cal.

Los entramados de madera se utilizan en construcciones desde finales de

La morfología urbana ha permanecido prácticamente inalterada. Se pueden distinguir dos zonas: el núcleo, de origen y configuración medieval, y la extensión posterior del núcleo fuera de la muralla, con una segregación de funciones clara, residencial o agropecuaria, según nos encontremos dentro o fuera del núcleo amurallado.

Condicionada por la conformación medieval del núcleo, la edificación en Presencio presenta un carácter uniforme, manteniendo las características tipológicas de la arquitectura popular de la

zona de la vega o páramo bajo. La agrupación de las parcelas se produce en manzanas cerradas de distintas formas y tamaños. Normalmente se trata de edificaciones de dos o más plantas, con zócalo de mampostería y estructura de madera en el resto de plantas y cubiertas. Se pueden observar los vuelos sucesivos de las diferentes plantas sobre la viguería de la estructura de madera rematada en canes o canecillos. El adobe y el ladrillo suelen emplearse en los cuerpos de la planta primera o principal apoyando en un zócalo que se protege con unas capas

de la Edad Media a comienzos de la Moderna, con influencia mudéjar en sus tratamientos y trabajos de la madera. Se pueden encontrar algunos raros ejemplos de cuerpos volados, dobles y sucesivos, por ejemplo en la conocida como Casa de Juana la Loca, donde se cuenta que pernoctó la reina en el viaje fúnebre con el cadáver de su marido, por los pueblos del Bajo Arlanzón y del Cerrato. Esta construcción del siglo XVI conserva una de las más antiguas y bellas fachadas burgalesas de la arquitectura residencial. Asimismo, en Presencio se encuentran

Muestra indiscutible de la importancia y relevancia de este conjunto es la conservación de una morfología urbana prácticamente inalterada e interesantes ejemplos de arquitectura residencial popular. Presencio conserva en la actualidad elementos y edificios tan relevantes como el edificio del antiguo hospital adosado a la iglesia, el arco de la muralla, único resto visible de la antigua cerca medieval, así como el crucero barroco y el rollo gótico, ubicado en la plaza del auditorio, elementos considerados Bien de Interés Cultural en aplicación de legislación en materia de protección de los castillos españoles y de los escudos, emblemas, piedras heráldicas, rollos de justicia, cruces de termino y piezas similares de interés histórico-artístico.

CAMINO NATURAL SANTANDER-MEDITERRÁNEO

Finalizan las obras en el tramo Cojóbar-Burgos-Villarmero

Una vez finalizadas las obras en el tramo Cojóbar-Burgos-Villarmero del Camino Natural Santander-Mediterráneo, queda por completar el resto del camino de más de 103 km en la provincia de Burgos.

El Camino Natural Santander-Mediterráneo es un itinerario de gran longitud y un corredor de gran interés, tanto por su condición de eje vertebrador interregional como por conectar entre sí otros caminos naturales ya en servicio, las rutas de la red europea EuroVelo que discurren por España e itinerarios como el Camino del Cid, con el que es coincidente en diversos tramos.

REDACCIÓN

El Ministerio de Agricultura, Pesca y Alimentación (MAPA) ha finalizado las obras de acondicionamiento del tramo Cojóbar-Burgos-Villarmero del Camino Natural Santander-Mediterráneo. La ejecución, promovida por el Ayuntamiento de Burgos, ha supuesto una inversión de 220.792,73 euros, cantidad que ha sido financiada íntegramente por el ministerio.

La ruta, ya abierta al público, ha sido diseñada para ser recorrida por senderistas y ciclistas y su trazado discurre por la plataforma del ferrocarril Santander-Mediterráneo, en desu-

so desde 1985, y el casco urbano de la ciudad de Burgos, que atraviesa por su centro histórico, catalogado como bien de interés cultural.

El tramo cuenta con una longitud de 22,7 kilómetros y discurre por los términos municipales de Modúbar de la Emparedada, Saldaña de Burgos, Cardeñadizo, Burgos, Quintanadueñas y Quintanilla de Vivar. Así mismo, conecta los tramos ya en servicio del Camino Natural Santander-Mediterráneo entre Cojóbar y Cascajares de la Sierra y entre Castellanos de Bureba y Quintanilla de Vivar, con lo que conforma un itine-



El Camino Natural Santander-Mediterráneo es un itinerario de gran longitud y un corredor de gran interés, tanto por su condición de eje vertebrador interregional como por conectar entre sí otros caminos naturales ya en servicio, las rutas de la red europea EuroVelo que discurren por España e itinerarios como el Camino del Cid, con el que es coincidente en diversos tramos.

La patata burgalesa trabaja ya para recuperar su lugar

Tras un 2020 difícil por la pandemia, piden que se controle el sector y se mire por un gran producto local que se siente 'poco querido' en casa

M.MARTÍNEZ

Los productores de patata de la provincia tienen ya la vista puesta en el presente 2021, tras dejar atrás un 2020 en el que como recuerda el productor José Daniel Bravo desde Valle de Valdivielso, “nos supuso un grave problema el cierre a causa del coronavirus del canal Horeca -que forman Hoteles, Restaurantes y Cafeterías-, al ser el principal destino de gran parte de la patata burgalesa”, recordaba. Año que como añade, “se cerró con la patata de siembra vendiéndose regular solamente, y la de consumo con una venta muy disminuida por los sucesivos cierres de la hostelería y la restauración, que hizo que incluso sólo en la provincia burgalesa llegaran a tirarse miles de kilos de producto”, lamentaba.

De ahí que las previsiones que intuyen también para el 2021 estén aún envueltas en incertidumbre a pesar de la creencia generalizada de que se reducirá la superficie en Castilla y León de patata de siembra, “ya que la de consumo se está vendiendo muy despacio tras parecer que se reabría la hostelería con el inicio del año, para volver a cerrar y a reabrir a medio gas, dándonos apenas tiempo a sacar algo a otros países como Portugal” detallaba.

Y es que a la venta en territorio nacional de patata de siembra se suman las dificultades con la que se exporta a otros países como Arabia Saudí, Marruecos o Argelia entre otros. “Todo ello frenado por la devaluación de la economía interior que ha supuesto la pandemia también en muchos de ellos, por lo que todo ha estado pendiente hasta ahora de reuniones entre los diferentes gobiernos para negociar la exportación allí de productos, entre ellos nuestra patata”, comenta.

Situación que en su caso concreto, ha supuesto que las más de 700 toneladas de producto destinadas a Argelia finalmente no hayan salido para allá, “al decidir el país cerrar la entrada a productos de fuera, aunque en nuestro caso el daño sea tam-

bién para sus propios agricultores quienes esperaban nuestra patata para sembrarla”, explica Bravo. “De ahí que estemos logrando enviarla a Soria a pesar de trabajar con un calibre menor para que puedan usarla”, detalla.

Al hablar de la producción de patata burgalesa, el agricultor cifra en torno a un 25-30% de dicha producción que cada temporada se exporta, “aunque podríamos exportar el 100%, pero nuestra política es la de destinar parte de nuestra producción siempre a cubrir la necesidad nacional”, remarca. “A pesar de que aquí se nos relega prefiriendo un producto de fuera cuando el regional, y el burgalés en concreto, siempre ha estado y sigue estando muy valorado por su gran calidad, de ahí que la asignatura pendiente para nosotros sea nuestra propia casa...”, confiesa el productor local.

Realidad en la que reprocha las malas artes de algunos, que si bien “son conocidas por todos

-y las primeras las instituciones-, no se corrigen”. Un ‘mirar hacia otro lado’ “que permite que una patata francesa sea comprada por empresas vallisoletanas, o que patatas de Andalucía viajen hasta Francia para, una vez cruzada la frontera y logrado el sello francés, el camión dé literalmente media vuelta con destino a grandes superficies españolas, donde serán vendidas más caras sólo por dicho segundo sello galo”.

A lo que se suma la desventaja de los productores españoles al tener más gastos que otros países al cumplir una normativa más exigente para los productos españoles. “Cumplimiento que evidentemente nos genera mucho más gasto pero a la vez damos mayor seguridad al consumidor”, recalca. “Gastos que no tienen otros países al haber mucho menos control -y con ello menos gastos para esos productores-, lo que nos tememos que algún día acarreará algún problema serio de salud”, teme.

Y todo eso, reitera, “lo saben las instituciones que deben velar por dicha salud y control pero no lo corrigen, con lo que de poco sirven acuerdos, reuniones y declaración de intenciones si luego en la realidad se permiten estas trampas conocidas por todos”. Como la Ley de la cadena alimentaria, regularizar la trazabilidad de un producto o la interprofesional de la patata reconocida el pasado otoño, “ya que dicha permisividad institucional va en detrimento del producto nacional, que en el caso de la patata es de mucha mayor calidad y más seguro en los controles que aquéllas que llegan de países con menor vigilancia”.

Exige por ejemplo, “un etiquetado claro, pues hoy se usa como reclamo lo de ‘patata de España’ bien grande cuando sólo se ha envasado aquí, y es debajo en letra pequeña donde pone su verdadero origen francés o marroquí”, reprocha.

País éste último del que llegan alimentos tratados con productos prohibidos en España hace décadas “para luego envasarlos aquí -o sacrificarlos en el caso de los lechazos llegados de Francia o Nueva Zelanda-, y así poder poner el falso ‘origen español’, una trampa que podría evitarse y no se hace”.

Urge por ello a proteger y potenciar la patata de siembra nacional -el 80% de la cual se produce en Castilla y León-, “aunque ese volumen sin embargo cubre apenas el 30% de lo que se consume en España llegando el resto de Francia, Inglaterra y otros países. “Y más que se puede reducir en un futuro no muy lejano ante los bajos precios y trampas a las que nos sometemos a los productores nacionales que hacen que muchos hayan ido dejándolo”, asegura. Y es que como cifra, “hoy en día cuesta en torno a 14 céntimos de euro producir el kilo de patata que luego nos compran a 0,16 para después venderlo a 1,20 euros en las grandes superficies debido a los intermediarios, que son quienes menos hacen pero más encarecen el precio y más se enriquecen”, critica.

Se muestra sin embargo optimista, esperando que los responsables institucionales se tomen en serio los ruegos del sector y aboguen por una mayor vigilancia del etiquetado y la trazabilidad de los productos.



Patatas destinadas a Argelia que finalmente no se han enviado.



La investigación imprescindible

M.MARTÍNEZ

Esperanza que también expresa al ver que siguen realizándose proyectos de investigación “que buscan la mejora de un producto tan nuestro como es la patata”, afirma el agricultor.

Bravo confiesa desde siempre su interés por el logro de nuevas semillas, lo que le llevó a trabajar estrechamente con los laboratorios de Appacale especializados en trabajar con la patata, en el que colaboraban técnicos de la Junta con agricultores que de forma altruista prestaron sus parcelas para los experimentos. “Llevábamos 30 años trabajando sin conseguir semillas propias, y cuando lo logramos en los laboratorios de Albillos llegó la Junta y lo cerró de un día para otro sin preguntarnos siquiera”, lamenta.

Por ello agradece a quienes siguen investigando, “labor que se merece un aplauso, pues es algo que muchos dejan de lado y que sin embargo yo considero esencial”, remarca. Lamenta por ello que no se dedique a la investigación más dinero, “algo que sí hacen otros países conscientes de que

la producción agraria es el futuro, pero aquí se piensa que como no hay beneficios rápidos no interesa”.

Entre dichos proyectos en torno a la patata destaca el llevado a cabo por la burgalesa Mercedes Yartu, estudiante del Máster en Ingeniería y Gestión Agrosostenible de la Escuela Politécnica de la Universidad de Burgos (UBU), quien logró el pasado diciembre el premio de investigación Pepsico a la sostenibilidad, con su proyecto de fin de master ‘Riego sostenible en el cultivo de la patata mediante el uso de sensores e imágenes espectrales’

Yartu explicaba que la decisión de centrarse en este producto llegó al ser el eje de una iniciativa investigadora sobre sistemas de riego que una empresa privada trasladó a la UBU, “y que la profesora tutora de mi máster Milagros Navarro, nos comentó al ser la patata un producto de gran tradición e importancia en la provincia”, comentaba la joven investigadora.

“El fin era estudiar cómo optimizar los sistemas de riego, por lo que desde marzo a octubre de 2019 estuvimos trabajando en una



FOTO: SANTI OTERO

parcela ubicada en Cavia que nos prestó un agricultor, José María Ruiz, para poder tomar mediciones y así comparar las necesidades de riego que las diferentes mediciones nos marcaban con las que él, por experiencia profesional entendía que debían llevarse a cabo, lo que nos dio como resultado un posible ahorro en costes de un 15%”, cifraba la joven. “Datos que si bien no deben interpretarse como un logro extensible de forma general al cultivo de la patata, sí abre la puerta a analizar futuras mejoras”.

Remarca por ello su petición, en la que coincide con el productor burgalés, de que se incremente la labor investigadora en el sector primario, “y sobre todo la colaboración entre entidades públicas y privadas como tuvo lugar en este caso, pues el beneficio final será para la sociedad en su conjunto”, argumentaba la joven investigadora, agradeciendo la colaboración prestada por los propios agricultores, “en cuyo trabajo se sustenta gran parte de la actividad y la sociedad, como ha quedado bien claro con la pandemia”, remarca la joven.

IV Concurso de relatos "El cereal, el pan nuestro de cada día"

Dos son los temas con los que poder concursar: el cereal y/o las abejas y la miel

La Asociación Recreativo-Cultural San Pelayo de San Pedro Samuel, organiza el IV Concurso de relatos “El Cereal, el pan nuestro de cada día”. El concurso tiene como objetivo fundamental promover la divulgación de este producto destinado al consumo humano, así como de su importancia a lo largo de la historia, desde un punto de vista social, económico y cultural.

Para ello, se plantea un certamen en que los trabajos utilicen como hilo conductor cualquier aspecto vinculado a los cereales como producto alimenticio (pan, galletas, repostería...). En esta cuarta edición, son dos los temas con los que poder concursar: el cereal y/o las abejas y la miel, un producto que se produce con altísima calidad tanto en estas tierras como en toda la provincia y toda España.

DESTINATARIOS

Podrán participar en este concurso todos los autores y autoras que lo deseen a partir de los 12 años de edad, con un máximo de tres obras por autor, en dos categorías:

- Categoría A: Autores a partir de 18 años cumplidos en 2020 - Categoría B: Autores menores de edad, de 12 a 17 años, nacidos entre 2003 y 2008

Las obras deberán presentarse escritas en español, con indicación expresa de la categoría a la que concurren. El contenido será libre, son dos los temas con los que poder concursar: el cereal y/o el arroz. Las obras deberán ser originales, inéditas (incluidos medios electrónicos) y no premiadas en otros certámenes. Esta última condición deberá ser justificada con una declaración jurada del autor o autora.

Las obras en papel deberán en la sede de la Asociación Recreativo-Cultural San Pelayo de San Pedro Samuel (San Pedro Samuel-Burgos), o bien enviarse por correo a: Asociación Recreativo-Cultural San Pelayo de San Pedro Samuel. Concurso de Relatos. Plaza La Bolera, 2. 09131. San Pedro Samuel (Burgos).

Las obras en formato informático deberán enviarse a la dirección arcsanpelayo@gmail.com.

El plazo de presentación de las obras finalizará el 19 de marzo de 2021 a las 14:00h. Serán aceptados todos los relatos remitidos por correo cuya fecha de matasellos sea igual o anterior al 19 de marzo de 2021.

PREMIOS:

• Categoría A:

- o Primer premio: 1.000 € y publicación del relato.
- o Segundo premio: 500 € y publicación del relato.
- o Accésit: 200 € y publicación del relato.

• Categoría B:

- o Primer premio: Ordenador portátil y publicación del relato.
- o Segundo premio: lote de libros y publicación del relato.
- o Accésit: Tablet y publicación del relato.

Las bases se pueden consultar en www.noticiasburgos.es



Transporte a la demanda gratis

Mañueco anuncia que el uso del transporte a la demanda será gratis e incorporará la utilización de nuevas tecnologías en el medio rural de la Comunidad

B.D.
Facilitar el transporte en autobús gratuito en el medio rural de Castilla y León es el objetivo de la puesta en marcha del nuevo Bono Rural de Transporte a la Demanda, que ha presentado el presidente del Ejecutivo autonómico, Alfonso Fernández Mañueco. Se trata de una iniciativa que se enmarca dentro del actual modelo de transporte de la Comunidad y que posibilitará la gratuidad del uso del autobús a todos los usuarios de las más de 5.000 localidades que actualmente están cubiertas en las 123 zonas con transporte a la demanda. En total son 1.945 rutas con 1,2 millones de usuarios potenciales los que podrán beneficiarse de esta gratuidad al igual que todos los turistas, veraneantes y habitantes de segunda residencia.

El nuevo Bono Rural comenzará a implantarse este mes de marzo en la zona piloto de Fuentes de Oñoro, en Salamanca y posteriormente se irá ampliando progresivamente para tener cubiertas todas las rutas en marzo de 2022.

Este nuevo sistema de autobús gratuito a la demanda en el medio rural será posible gracias a una inversión de 300.000 euros este año y de 600.000 en los años sucesivos, ya con todas las rutas integradas en el sistema. Estas cantidades se suman a los 6,2 millones que desde la Junta de Castilla y León



se invierten cada año para mantener este servicio de transporte. En total, son 13 millones de euros los que la Junta aporta todos los años para equilibrar el déficit del transporte de viajeros por carretera en Castilla y León.

De este modo, la Junta de Castilla y León moderniza su modelo de transporte a la demanda que se ha mostrado eficiente en sus 17 años de funcionamiento, y que se ha configurado como un

ejemplo a seguir no solo en España sino también en otros países con similares problemas de movilidad. Según ha destacado el presidente, el Gobierno autonómico seguirá trabajando para mejorar esta modalidad de transporte y ampliarlo aún a más zonas y a más personas, gracias a los nuevos contratos y concesiones que se incluirán en el futuro Mapa de Transporte público de viajeros de Castilla y León, en el que está tra-

bajando la Consejería de Fomento y Medio Ambiente y que iniciará el procedimiento de información pública la próxima semana.

Una vez implantado el nuevo sistema del Bono Rural, para acceder al autobús, previa reserva al ser un transporte a la demanda, bastará con acercar al terminal del conductor el código de barras de una APP gratuita que el usuario se habrá descargado en el teléfono móvil. O bien, acercar a ese

terminal una tarjeta física de uso perpetuo y con viajes ilimitados que se puede adquirir en el mismo autobús con un único coste inicial de custodia de 5 euros.

MODERNIZACIÓN DE CASTILLA Y LEÓN

El Bono Rural supone un impulso a la movilidad y a la mejora de la calidad de vida de los habitantes de las zonas rurales puesto que facilitará su acceso a servicios básicos, a las gestiones administrativas y también al ocio y al comercio. Además de ser una apuesta por la igualdad de todos los ciudadanos, tanto del medio rural como urbano, a la hora de acceder a los servicios básicos como son la sanidad o los servicios sociales, esta iniciativa también constituye un avance en la modernización de Castilla y León, puesto que conlleva la extensión y el uso de las nuevas tecnologías en el ámbito rural, algo que también se extiende a otros ámbitos como el de los Servicio Sociales. Así, cabe

recordar que la apuesta de Castilla y León es consolidar el nuevo sistema de atención a la Dependencia 5.0, volcándose especial-

mente en mejorar la atención de las personas dependientes que residen en sus casas aprovechando las posibilidades que ofrecen las nuevas tecnologías.

Asimismo, Junta de Castilla y León y Gobierno trabajan conjuntamente en la extensión de la banda ancha en todo el territorio de la Comunidad, lo que a su vez posibilita el desarrollo efectivo de este tipo de iniciativas en el medio rural.

El lobo a debate

REDACCIÓN
La Junta de Castilla y León, junto a las otras tres comunidades autónomas al norte del río Duero, han pedido la celebración de una reunión extraordinaria de la Conferencia Sectorial de Medio Ambien-

te al Ministerio para la Transición Ecológica y el Reto Demográfico, para abordar un único punto en el orden del día: el pronunciamiento sobre la necesidad de paralización de la inclusión del lobo en el Listado de especies silvestres en régimen

de protección especial (LESPRE).

Juan Carlos Suárez-Quíñonez, consejero de Medio Ambiente de Castilla y León, junto a los responsables en esta materia de Asturias, Cantabria y Galicia -como representantes autonómicos en esta Conferencia Sectorial- han remitido la solicitud tras una reunión telemática mantenida y después de valorar la intervención de la ministra para la Transición Ecológica y el Reto

Demográfico, Teresa Ribera, en el Senado, donde ha comparecido con el ministro de Agricultura y Ganadería, y ratificado la intención de incluir el lobo en listado LESPRES, desoyendo las peticiones que los cuatro Gobiernos autonómicos le hicieron en la reunión con ella mantenida el lunes de la pasada semana.

La sucesión de acontecimientos ante un asunto de tanta trascendencia para el mundo rural de

las cuatro comunidades autónomas y su ganadería confieren al mismo una gravedad y urgencia tal que justifica la petición de convocatoria, de acuerdo con el artículo 13 del reglamento de la Conferencia Sectorial. Plantean paralizar dicha inclusión hasta que se apruebe una estrategia consensuada con todas las comunidades autónomas y, especialmente, con aquellas a las que les corresponde la gestión.

pueblos

Diputación
de Burgos

Torresandino

A la ribera del Esgueva

E.R. En la ribera del Río Esgueva, apenas a 15 kilómetros de Roa de Duero, se encuentra Torresandino. La primera referencia escrita aparece el 1 de agosto del 948 en la documentación del Monasterio de San Pedro de Cardeña "Justa turrem quam ferunt Donno Sindino". No hay evidencias directas de poblamiento hasta el 3.000 a.C., época de la que se han recuperado materiales en algunas zonas de la localidad. Durante la Edad del Hierro esta zona perteneció a la tribu celtíbera de los vacceos. Con la romanización, hacia el siglo I d.C., se instaura un nuevo ordenamiento del territorio, apareciendo grandes ciudades unidas por vías o calzadas. Es probable que la que unía Asturica Augusta (Astorga) con Caesar Augusta (Zaragoza) pasase por el término municipal de Torresandino, produciéndose aquí la bifurcación de las variantes hacia Clunia (Peñalba de Castro) por un lado y hacia Rauda (Roa) por el otro. Evidencia de esta obra serían el fragmento de calzada y los restos del puente que cruzaba el Esgueva al Sur de la localidad. En otros puntos del municipio también encontramos restos de poblamiento de época romana.

En el último tercio del siglo IX el Rey Alfonso III "El Magno" reconquista todos los territorios situados al Norte del Duero, incluida esta zona. Se multiplican los asentamientos, se levanta una gran fortaleza en el Cerro del Castillo y una fuerte muralla provista de varias puertas almenadas, mandada construir por Don Sindino, por lo que este lugar fue denominado Torre Domno Sindino (Torresandino), que significa "el Castillo del Señor Sandino". A partir de este momento la villa toma cada vez más importancia, y aparece referida en distintos documentos administrativos.

Durante el siglo XIII se vive un momento de especial esplendor en el municipio, ya que es

cuando se erigen la iglesia de San Martín Obispo y el Convento de Nuestra Señora de los Valles.

Su importancia no deja de crecer. Su población ascendía a 301 personas en el año 1848 y 1337 en 1950, pero la migración pasa factura descendiendo la población hasta los 604 habitantes en 2020.

La iglesia parroquial está dedicada al patrón de la Villa, San Martín Obispo, es de estilo románico tardío, del siglo XIII. En el siglo XVI se produce una gran remodelación que le da el aspecto actual. El resultado final es un edificio de planta de cruz latina, con un crucero amplio en la cabecera y distintas capillas que se abren desde la nave central. En su interior, destaca una talla gótica de finales del siglo XIII de Nuestra Señora de los Valles, que originalmente se encontraba en el convento del mismo nombre, y una imagen de un Cristo del siglo XIV.

El Monasterio de Nuestra Señora de los Valles, fundado en el S. XIII y reedificado en el S. XIV, actualmente se encuentra en ruinas y está incluido en la Lista

roja de patrimonio en peligro de la asociación Hispania Nostra.

El aula medioambiental y la torre-mirador forman parte de los nuevos recursos turísticos de la localidad. Se encuentran ubicadas en uno de los antiguos depósitos de agua, en el cerro del Castillo. El edificio es un espacio multiusos que alberga una exposición permanente con paneles y otros elementos sobre la flora y fauna de la zona. El acceso a la torre-mirador es libre. En su cima se encuentran un catalejo y unos prismáticos, que permiten observar la fauna y el paisaje circundante.

En cuanto a las fiestas, la última noche de febrero los quintos y quintas del año cantan Las Marzas para dar la bienvenida a la primavera y piden venia para empezar la ronda ante la puerta de la casa del alcalde. Tras recorrer las calles del pueblo, los mozos ofrecen un refrigerio y baile a todos los participantes. Al día siguiente reanudan la ronda, esta vez pidiendo el aguinaldo para costear el evento y otras actividades.

Durante la Semana Santa, Torresandino lleva a cabo un programa de actividades en colabora-



El observatorio el día de la inauguración.



Fiesta de la cosecha.

ción con las asociaciones locales. A los tradicionales actos festivos se suman los concursos, como el de limonada y torrijas, el fotográfico homenaje a Carolina Casado "¿Conoces tu pueblo?" y el concurso infantil de decoración de cupcakes.

Otro día de fiesta es el último fin de semana de mayo, la Romería a Fuenteperal en honor a la Virgen de la Inmaculada. Allí cada cuadrilla come y bebe para festejar este día. Por la tarde juegos de cartas o la tarusa para, a continuación, regresar al pueblo cantando a la Virgen, siempre acompañados

de la música de los dulzaineros.

El día 16 de julio se celebra Nuestra Señora del Carmen. Por la mañana hay dianas y pasacalles con cabezudos. Además de las verbenas, se realizan actividades culturales y festivas todos los días.

A primeros de agosto se celebra la Fiesta de la Cosecha. Los cascones se visten con los trajes de antaño y recuperan tradiciones y los viejos aperos y se hacen demostraciones de los trabajos del campo, centrados en la recolección del cereal. Entre los actos destacan la comida popular, el mercadillo de artesanía o las actuaciones de folklore.

Las fiestas patronales en honor a San Martín Obispo se celebra el 11 de noviembre y días aledaños. Además de la verbena popular, se recrea la matanza, con una cena con degustación de los productos elaborados por la asociación de amas de casa Virgen de los Valles. Tampoco pueden faltar la misa y procesión, amenizada por la representación de bailes populares.

En Torresandino se celebra la Navidad con una serie de actos ya tradicionales como las Misas de Navidad, Año Nuevo y Reyes; La Cabalgata de Reyes, protagonizada por voluntarios del pueblo, y su posterior chocolada; la fiesta de Nochevieja con Verbena y Disfraces; y los múltiples Campeonatos, Juegos y Concursos para todas las edades.



Y la sardina ardió a pesar de la pandemia

Ni la pandemia, ni la crisis sanitaria ha logrado impedir que la sardina ardiese este martes de Carnaval.

La Asociación de Artistas Plásticos de Gamonal, y para

E.R. que no decaiga la tradición, han creado una sardina, este año en versión mini, que han quemado como manda la tradición, aunque en un horario distinto al que suele ser habitual por el toque de queda.

De apenas metro y medio, pequeña si la comparamos con las sardinas que cada Carnaval se pasean por las calles de Burgos, de 12 y 13 metros, pero con todo el encanto, la sardina ardió con todas las medidas de seguridad, distancia

y extintor a mano, con velatorio, capas negras, antifaces, mascarillas, velas e incienso, retransmitido en directo por televisión para toda Castilla y León. Todo completo.

El coronavirus también se quemó, estaba en las antenas de

la sardina, como presagio de lo que queremos que pase de una vez, que desaparezca y todo quede como un mal sueño. Esperemos que esta quema se lleve también a este compañero de un desagradable viaje que dura ya un año



**cocina con
CHELUS GARCIA RINCON**

COCOCHAS DE BACALAO CON PIMIENTOS ASADOS

Ingredientes:

Cocochas de bacalao saladas.....1 kg Ajos....1 cabeza
Cayenas....4 unidades Pimientos morrones....1 kg AOVE....250 ml

Elaboración:

1. Desalar 1 día y medio las cocochas. Cambiamos el agua 2 veces al día.
2. El día de la elaboración, limpiar los ajos y pelarlos, les haremos julia fina en aros loncha.
3. Limpiar los pimientos y forrar con grasa, asar, hornear en el horno, 175 °C, 30 min.
4. Eliminar las pieles de los pimientos. Si puede ser en caliente mejor.
5. Poner a calentar el aceite y añadir los ajos y las cayenas picadas.
6. Cuando los ajos suben arriba del aceite *bailan* ponemos las cocochas bien secas, dejamos hervir 5 minutos y las bajamos el fuego, tapamos y reservamos.
7. Hacemos tiras con los pimientos asados y los añadimos a las cochas. Movemos la cazuela y hacemos emulsionar.
8. Rematamos y servimos.



Burgos *al* Día

www.noticiasburgos.es

**¿Quieres
saber más?**

recursos gratuitos: www.11611.es

guía de SERVICIOS y PROFESIONALES



de confianza

ACADEMIAS

ACADEMIA NUEVA CASTILLA
C/Federico Martínez Varea, 31 bajos
www.academianuevacastilla.es

ASADORES

asador las Brasas
C/ Calzadas, 10 - 09004 Burgos
Telf. 947 27 25 80 - 947 20 05 84
E-mail: lasbrasas_burgos@yahoo.es

AUDÍFONOS

Centro
Audífonos Paisajes Sonoros
947 41 42 91 - 628 907 872
y ahora también en BRIVIESCA ¡¡llámenos!!
C/ G. San Pastor, 2 BURGOS | Pta. de San Mateo, 2 LERMA (BURGOS) | Pta. Mayor, 30 BELorado (BURGOS)

AUTOESCUELAS

TODOS los PERMISOS de CONDUCIR
CENTRO TÉCNICO DE CONDUCTORES
Ctra. de Cortes, s/n 09002 Burgos Tel. 947256622 | Avda. Castilla y León, 5 09006 Burgos Tel. 947233975 | C/ San Zadornil, 25 09003 Burgos Tel. 947461981 | Avda. de la Paz, 10 09005 Burgos Tel. 947217870 | C/ San Pablo, 20 09002 Burgos Tel. 947258967 | C/ Doctor Fleming, 3 09200 Miranda de Ebro Tel. 947312112 | C/ Carrequemada, 29 09400 Aranda de Ebro Tel. 947502022 | Avda. Castilla, 11 34005 Palencia Tel. 979707236

AUTOESCUELA NUEVA CASTILLA
C/Federico Martínez Varea, 31 bajos
www.academianuevacastilla.es

COLECCIONISMO

ANTIQUO NETON
SE COMPRA TODO TIPO DE ANTIGÜEDADES Y OBJETOS DE COLECCIÓN:
calendarios, álbumes de cromos, libros antiguos, papel antiguo, medallas y objetos militares, chapas publicidad, navajas y espadas... y antigüedades en general
Tfno. 620 123 205 jrhernandezgarcia@gmail.com
NOS DESPLAZAMOS A CUALQUIER LUGAR...

CLÍNICAS DENTALES

Clínica Dental Carlos Ganzo
C/ Vitoria, 27-A Teléf. 947 26 48 16
Apartamento 107 09004 BURGOS

ELECTRICIDAD

Fuentes
Telecomunicaciones Instalaciones y reformas Reparaciones eléctricas Antenas satélite, videoporteros Victor 637309464 fuentestelecomunicaciones10@gmail.com
Pidanos presupuesto sin compromiso Estudiamos cada caso personalmente

ESCUELAS DE ARTE

Kelsie
C/Pozanos, 7 Bajo Burgos 623 040 675
www.kelsieacademia.com info@kelsieacademia.com
Drawing Dreams ACADEMIA de ARTE

CAMBIO Y TINTADO DE LUNAS
LLANTAS - NEUMÁTICOS ACCESORIOS - TORNILLERÍA ...
Pol. Pentasa III nave 242 C/ Juan Ramón Jiménez sin - Burgos (Spain) 947 48 87 23

MEDICINA ESTÉTICA

nueva vida
Dra. PILAR SANMARTÍN
www.clinicanuevavida.es
FACIAL Y CORPORAL, MASCULINA Y FEMENINA, MEDICINA ESTÉTICA ONCOLÓGICA
C/ Doña Berenguela 9 bajo Tfnos. 947 655 085 - 640 846 857

TALLERES

ALBERTO MOTOR
• Mecánica • Diagnóstico • Electricidad • Inyección • ABS
C/ Villarcayo, 14 Tel. 947 224 911

PINTURA Y DECORACIÓN

Juan Carlos Obregón
Colocación de pladur Techos desmontables - Escayola
Tel.: 947 27 22 69 - 667 580 380 Villalmanzo (Burgos)

RESTAURANTES

CORAZAS
cafetería + restaurante
Calle Calzadas, 24-26 09004 BURGOS
Telf. 947 06 50 75

HERBOLARIOS

CUNA DE SALUD
HERBOLARIO
ASESOR NATURÓPATA COSMÉTICA ECOLÓGICA
Legión Española 1 - 09001 -Burgos T.: 947251277 www.cunasalud.com

REFORMAS

REFORMAS

TEJADOS Y REFORMAS POZA
Eliminación de goteras y humedades Limpieza y colocación de canalones
616 35 90 25

IMPRENTAS

dif@di
diseño & comunicación
Calle Calzadas, 37 - BURGOS
Teléfono 947 06 26 26 WhatsApp 666 97 72 21
www.difadi.com

si quiere anunciarse en esta sección...
Burgos al Día
Teléfono 947 256 258
Publicidad 669 452 712

MAQUILLAJE

Virca Make Up
MARY KAY Consultora de belleza independiente
Asesoramiento en cuidado de la piel y maquillaje para eventos
Virginia Canuto Benito
C/ San Cosme 2. Oficina 103 627 366 605

PRODUCCIONES ARTÍSTICAS

ROAR
MANAGER DE ARTISTAS ORGANIZACIÓN DE EVENTOS
Tel. 666 427 361
robertsilsh@hotmail.com
C/ Vitoria, 42, 1º, oficina 2 - 09004 BURGOS

Burgos al Día
www.noticiasburgos.es ¿Quieres saber más?

Triple Protección



**Una vida
más segura**
*es una vida
más dulce.*



Seguro de Vida



Seguro Multirriesgo del Hogar



Seguro de Decesos



Infórmate y llévate hasta tres
regalos con la contratación de nuestros
**Seguros Multirriesgo del Hogar, Seguro
de Vida RuralVital y/o Seguro de Decesos.**

hasta
31
marzo

Desde el 11 de enero hasta el 31 de marzo de 2021 aquellos clientes que contraten uno de los seguros en promoción, obtendrán un set de accesorios de horneado. Por la contratación de dos de los seguros en promoción, obtendrán un set de accesorios de horneado y un juego de moldes de repostería. Por la contratación de tres o más seguros en promoción, obtendrán un set de accesorios de horneado, un juego de moldes de repostería y una crepera. Quedan incluidos los seguros contratados dentro del periodo promocional y que tomen efecto fuera de dicho periodo. Se permiten contratos agrupados pertenecientes al mismo seguro. En caso de fin de existencias, el regalo se sustituirá por otro de igual o superior calidad (2.500 unidades disponibles del set de accesorios de horneado, 5.000 unidades del juego de moldes de repostería, y 1.000 unidades de la crepera).

Los seguros promocionados y el importe de pago anual mínimo son: Seguros Multirriesgo del Hogar con un pago de 150 €, Decesos con un pago de 100 € contratados con RGA Seguros Generales Rural S.A. de Seguros y Reaseguros, con CIF A-78524683 y clave de la DGSFP C-616. Seguro de Vida RuralVital con un pago de 100 €, contratado con RGA Rural Vida S.A. de Seguros y Reaseguros, con CIF A-78229663 y clave de la DGSFP C-595. Los regalos tienen la consideración de rendimientos de capital mobiliario, sujeto a la retención establecida en la legislación vigente. Promoción no acumulable o compatible con otras ofertas vigentes.

La comercialización se realiza a través de RGA Mediación Operador de Banca-Seguros Vinculado, con domicilio en Madrid, C/Basauri, 14 e inscrito en el registro de mediadores de la DGSFP con la clave OV-0006, y en el Registro Mercantil de Madrid, al Tomo 8205, Folio 89, sección 8, Hoja M10188, con CIF A-79490264, y con póliza de responsabilidad civil. Caja Rural pertenece a la red de distribución de RGA Mediación OBSV, S.A. Consultar entidades aseguradoras con las que RGA Mediación mantiene un contrato de agencia de seguros en www.segurosrga.es/Documents/Entidades_contrato_RGA_Mediacion.pdf

cajaviva
cajarural

www.cajaviva.es · www.ruralvia.com