NOTICIAS BURGOS EL PERIÓDICO

PERIÓDICO DE DISTRIBUCIÓN GRATUITA | MARZO DE 2020 | EDICIÓN BURGOS NÚMERO 48

Alfonso Fernández Mañueco visita Burgos

Páginas 4 y 5

Entrevista a Jesús Julio Carnero, Consejero de Agricultura

"Pedimos al Gobierno de España habilidad para negociar y que no se reduzcan los fondos de la PAC"

Páginas 8, 9 y 10

Lía Beel, una carrera marcada por la constancia y la superación

Página 14

ELACyL, historias de lucha para dar visibilidad a la Esclerosis Lateral Anmiotrófica

Página 6

Carnavales, las fiestas más irreverentes y alocadas donde todos los disfraces valen

Páginas 16, 22 y 28

Apostando por una vida en la provincia

Saturnino y Nelisa, y Pepa apuestan por Belorado y San Miguel del Pedroso para una nueva vida

Páginas 20 y 21

Farmacia y sociedad en la Ribera burgalesa: Juan Francisco de la Monja (1744-1820)

La colección Academos de la Institución Fernán González se ha visto acrecentada con la publicación del libro de José Manuel López Gómez, Farmacia y sociedad en la Ribera burgalesa: Juan Francisco de la Monja (1744-1820), en el que se da cuenta de la vida y obra de este farmacéutico, que ejerció su profesión en varias localidades de la Ribera burgalesa entre los siglos XVIII y XIX

MARÍA JESÚS JABATO DEHESA

López Gómez emprendió hace tiempo la tarea de biografiar a profesionales sanitarios relevantes en Burgos y provincia por sus aportaciones científicas, tales como el cirujano del hospital de Barrantes y del cabildo de la Catedral, Victoriano Gómez, el médico de Villahoz Florencio Perrote, que mantuvo un intenso debate nacional internacional sobre la pelagra, Arsenio Martín Perujo, uno de los iniciadores de los estudios de patología digestiva en España, vinculado a Belorado, Ildefonso Díez Santaolalla, redactor de una premiada memoria sobre la epidemia de viruela qué afectó a Briviesca, Sixto Antón y Julio Fernández, médicos del Hospital Municipal de Burgos, pioneros en la aplicación del líquido antituberculoso de Koch, Perfecto Ruiz López, médico de la Beneficencia municipal, que aplicó por primera vez el suero antidiftérico, y más recientemente Rafael Vara López, notable cirujano, o Ignacio López Saiz, relevante psiquiatra. A estas eminencias se une ahora Juan Francisco de la Monja, farmacéutico de Peñaranda de Duero, cuya vida y obra detalla López Gómez contribuyendo de esta manera no solo al conocimiento científico, sino también sociológico de las localidades en las que desempeñó su actividad profesional, Fuentelcésped, Peñaranda y Campillo de Aranda, todas ellas de la Ribera.

Hijo, padre y abuelo de boticarios, Juan Francisco de la Monja fue, según el autor del libro, redactor de un estudio sobre las propiedades de la magnesia, a la que llamó «leche de tierra», y contribuyó al descubrimiento de las aguas minero-medicinales de Linares del Arroyo, que fuera una pequeña localidad de Segovia. La casualidad quiso que se produjera este hallazgo cuando el farmacéutico recorría en mula el camino entre Campillo de Aranda y

José Manuel López Gómez

Maderuelo. En su propia persona, probando las aguas, comprobó sus propiedades carminativas, ofreciéndolas posteriormente a sus enfermos para obtener el beneficio que proporcionaban. Todos los datos recogidos por López Gómez acerca de este manantial se conservan en la Biblioteca de la Facultad de Medicina de la Universidad Complutense de Madrid, remitidos en su día, en 1851, al

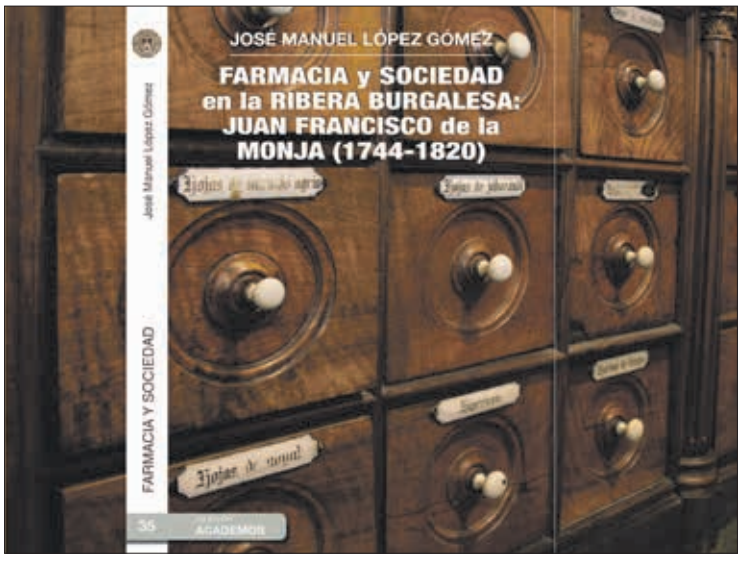

Ministerio de Gobernación por médicos de la zona.

López Gómez aprovecha el estudio sobre Juan Francisco de la Monja para dar a conocer a otros profesionales sanitarios, médicos, farmacéuticos, cirujanos y albéitares ribereños de la época, en concreto a los que conforman la siguiente generación del farmacéutico objeto del estudio: Mauricio de la Monja, Natalio y Antonio Sanz Guijarro, los Martínez y Juan de la Monja Pajares, desfilan por las páginas del libro conformando un mosaico completísimo de la farmacia y la sociedad de las localidades ribereñas de los siglos XVIII y comienzos del XIX, tal como acertadamente señala el título de la obra.

Dibujos del Barroco italiano en la Casa del Cordón

REDACCIÓN

La sala de exposiciones de Cultural Cordón alberga hasta el 17 de mayo la muestra Barroco italiano en el Gabinete de Dibujos de la Real Academia de Bellas Artes de San Fernando, formada por medio centenar de obras firmadas por artistas esenciales en la historia del arte, como Gian Lorenzo Bernini, Il Guercino, Alessandro Algardi, Domenichino, Guido Reni, Palma el Joven, Pietro da Cortona, Andrea Sacchi o Carlo Maratti.

Si la Real Academia de Bellas Artes de San Fernando es inseparable del dibujo, de algún modo la Fundación Caja de Burgos se siente copartícipe de la pujanza que el género disfruta hoy. La relevancia del dibujo como un arte esencial y autónomo es hoy, por fortuna, indiscutible.

Como es habitual, la muestra se acompaña de materiales didácticos adaptados a personas con diversidad funcional auditiva, disponibles mediante descarga de códigos QR, en el portal www.culturalcajadeburgos.com/canalarte y en proyección en bucle en la propia sala.

NOTICIAS BURGOS www.noticiasburgos.es Teléfono 947 256 258 Publicidad: 669 452 712 NOTICIAS BURGOS

Cuatro Cátedras de San Pedro

E.R.

Aunque las fiestas de la Cátedra de San Pedro de Antioquía en San Pedro de la Fuente y Fuentecillas tienen un amplio programa de fiestas, es la misa entrega de la Cátedra y la degustación de cecina que se celebran el día 22 son los dos actos centrales de las mismas.

Este año, eran cuatro los que recibían este galardón. Primitivo Sáiz, presidente de la Peña de San Pedro de la Fuente, a los que se sumaban el alcalde de Burgos, Daniel de la Rosa, la Fundación VIII Centenario de la Catedral y el consejero de Presidencia de la Junta de Castilla y León, el burgalés Ángel Ibáñez.

El consejero se mostraba satisfecho por este reconocimiento,

sobre todo, porque es un barrio «con tanta entidad, solera y tradición, uno de los barrios más querido de la ciudad de Burgos y que siguen manteniendo tradiciones muy importantes a través de los años y las generaciones». Además de agradecer esta distinción, no ha querido dejar pasar la ocasión de poner en valor el trabajo de todos los que trabajan para el desarrollo de los barrios, el Consejo de Barrio, los mozos o las mujeres que preparan la cecina, porque todos ellos «hacen que el barrio siga para adelante».

Daniel de la Rosa reconocía la sorpresa por esta distinción en su condición de alcalde, «aunque que no soy de este barrio le tengo un cariño especial».

Cecina rica, rica

E.R.

La buena climatología y que el 22 haya sido sábado, ha propiciado que hayan sido muchos los que se acercaran a degustar la cecina que con tanto cariño y esfuerzo preparan cada año los voluntarios de las Peñas Recreativa Cultural de San Pedro de la Fuente y La Alegría de San Pedro, que hacen posible que cada año la cecina esté espectacular.

Y es que la mano de estos voluntarios para preparar este sabrosísimo manjar en nada envidia a la de los más reputados chefs del panorama patrio. La cecina, de la que este año se han preparado más de 60 kilos, es un trabajo arduo que comienza casi una semana antes, trabajo en el que ponen todo su empeño Milagros, Clari, Juli, Aurelia y Angelines a las que se suman Ana, Teresa, Pilar, Nati o Sara a la hora del reparto y el marido de Flori, Bobi, que es el que organiza y controla todo, son miembros de la peña Recreativa Cultural de San Pedro de la Fuente, "la peña roja" por llevar el mismo uniforme que en los San Fermines. Este año una de las incondicionales, Flori, no ha podido participar por estar recuperándose de una operación. Ánimo Flori.

El martes comenzó la elaboración, echando a mojo la cecina y preparando y limpiando las verduras y la cecina (no hay que olvidar que la cecina es una carne curada). Comenzaron a cocerlo durante cuatro horas, con huesos, gallina, tocino, acelga, puerros, garbanzos y zanahoria, Pero aún no se ha acabado.

Tras sacar la cecina del cocido y dejarla enfriar, se procede a su limpieza y a cocer las morcillas y los chorizos en el caldo del cocido. Hoy por la mañana, toca calentar todo lo cocido y tener preparadas las mesas, bandejas, vino, pan y muchas manos que no dan abasto al trasiego de bandejas que se llenan y se vacían a una velocidad de vértigo. Mucho trabajo para que todos puedan degustar este manjar.

Y DESPUÉS, FREGAR Y RECOGER

A pesar de las peticiones que año tras año estas voluntarias han hecho al consistorio, aún no ha llegado el ansiado local y el calentador, teniendo que fregar todos los enseres a la vieja usanza, calentando agua y aclarando en la fuente, todo un plan para el siglo XXI, aunque no se dan por vencidas y siguen esperando que algún día lleguen esta peticiones.

La Junta de Castilla Y León invertirá 1,5 millones de euros en transformación digital y 22 millones de euros en el proyecto del Parque Tecnológico

El presidente de la Junta de Castilla y León, Alfonso Fernández Mañueco se ha reunido con el Alcalde de Burgos, Daniel de la Rosa; el Presidente de la Diputación Provincial, César Rico y los diferentes equipos de gobierno para hablar sobre las mejoras a realizar en la ciudad de Burgos. Ha calificado esta reunión como"cordial y satisfactoria" con el fin de mejorar las necesidades de los ciudadanos burgaleses

REBECA BARRIO

Impulsar proyectos de transformación y modernización tanto para la ciudad como para la provincia de Burgos es el objetivo común que han acordado el presidente de la Junta de Castilla y León en su reunión con el Alcalde y el presidente de la Diputación Provincial. Férnandez Mañueco ha afirmado que el crecimientos económico es ”fundamental” para el país ya que genera oportunidades para los ciudadanos, permite conseguir una igualdad real entre mujeres y hombres, genera ingresos y garantiza la sociedad de bienestar.

La primera ”apuesta” a realizar por la Junta será la fuerza industrial de la ciudad burgalesa. El objetivo es continuar creciendo para que Burgos siga manteniéndose como una de las provincias de España que cuentan con más peso industrial. Como ejemplo de este impulso, Férnandez Mañueco ha señalado la Maderera Kronospán como un proyecto industrial prioritario ya que consolida 2.200 puestos de trabajo.

En cuanto al proyecto del Parque Tecnológico, se va a licitar la datación del contrato del proyecto como explicó el Consejero de Economía, Carlos Javier Fernández Carriedo. Contará con una inversión de 22 millones de euros. Férnandez Mañueco ha calificado como ”crucial, vital e imprescindible para la ciudad de Burgos” este proyecto.

Férnandez Mañueco ha hablado de la bajada del precio del suelo industrial de Burgos y ha afirmado que es necesario complementarlo con ayudas por parte de la Junta para aquellos empresarios que quieran comprar suelo industrial sin titularidad autonómica. También ha explicado que es importante que los polígonos municipales puedan acceder a las ayudas de la junta para la ”modernización y actualización de las infraestructuras”. Todo esto hace que tanto las empresas como los empresarios puedan asentarse en un territorio fijo.

En cuanto a los planes de fomento industrial, tanto el Presidente de la Junta como el Alcalde y el Presidente de la Diputación han decidido prorrogar el plan industrial de Miranda de Ebro, e impulsar aquellos de la Zona de Garoña y el de la Sierra de la Demanda. En el ámbito logístico, Férnandez Mañueco ha definido la ciudad de Burgos como ”un enclave fundamental” ya que se encuentran participando en la ampliación del Centro de Transportes de la Aduana debido a la importancia del corredor central para el desarrollo de la provincia burgalesa. Como ejemplo ha destacado el tren directo de mercancías de Burgos-Aranda-Madrid, y también ha hecho referencia a las infraestructuras de la A-73 y al desdoblamiento de la A-122 por su paso por Aranda.

La transformación digital es el ”elemento imprescindible” que debe producirse en la comunidad autónoma de Castilla y León. Férnandez Mañueco ha explicado que van a ”exigir” tanto a las operadoras como al Gobierno de España el cumplimiento de sus compromisos con la ayuda de la Junta de Castilla y León y las diputaciones provinciales, si lo viesen necesario. De los 10 millones de euros que se están empleando, Mañueco ha afirmado que 1.5 millones de euros irán destinados a los municipios

burgaleses, pero su objetivo es alcanzar 3 millones de euros, por lo que contarán con la ayuda de la Diputación Provincial.

La Junta de Castilla y León apuesta por una economía verde por lo que van a pedir al Gobierno central "una transición energética justa". Férnandez Mañueco ha explicado que antes de desmantelar las instalaciones de Garoña, se puedan conseguir unas alternativas industriales. También ha hecho hincapié en el compromiso de la Junta de Castilla y León con el sector de la automoción calificándolo de "imprescindible" ya que este sector genera un total de 40.000 puestos de trabajo en Castilla y León.

Dos han sido los proyectos que se impulsarán en un futuro en el sector de servicios públicos. Estos proyectos son el Hospital de Aranda y el centro de salud García Lorca. En cuanto a este centro Férnandez Mañueco ha explicado que la empresa adjudicataria ha pedido una modificación de contrato siendo denegada por la Consejería de Sanidad por lo que la solución consistiría en, o bien reanudar las obras por parte de la empresa, o bien se tendría que volver a empezar el proceso administrativo.

Además, Férnandez Mañueco ha destacado la creación de un nuevo centro Educativo en el barrio de Villimar al que ha calificado como "esperado e importante". Otros proyectos que están en marcha en el sector de servicios públicos son el realojo de las 37 familias del poblado "El Encuentro" con la colaboración del Ayuntamiento de Burgos y erradicar el chabolismo en Castilla y León. El objetivo es "blindar" estos servicios por parte de la Junta, con la ayuda del Ayuntamiento de Burgos y de la Diputación Provincial.

También ha explicado la creación de un grupo de trabajo con la colaboración de la Federación Regional de Municipios y Provincias, dedicado a analizar como se pueden prestar mejor los servicios públicos. En cuanto a una posible ayuda de remodelación del Mercado Norte, Férnandez Mañueco ha afirmado que una vez definido el proyecto, "al menos el 50% estará destinado al mercado de abastos".

Férnandez Mañueco ha querido transmitir un mensaje de compromiso y solidaridad con los agricultores y ganaderos que se están manifestando para defender sus derechos. Ha señalado que la Junta de Castilla y León "va a mostrar su apoyo a las reivindicaciones" sobre todo en la línea de la defensa de la política agraria común ya que "es el elemento fundamental para la sostenibilidad del campo" según Mañueca. Ha recalcado que va a apoyar al Gobierno de España en la defensa de los intereses de los agricultores y ganaderos, pero que "serán firmes y exigentes" para que se lleve a cabo esa defensa.

Una historia de lucha y visibilidad

Fernando Santos, policía local y miembro de ELACyL, explica cómo fue la creación de la Asociación de Esclerosis Lateral Amiotrófica de Castilla y León y qué ha supuesto la implicación de su primer presidente y el apoyo de la sociedad burgalesa

M.A.

Fernando Santos, policía local, es uno de los socios fundadores de la Asociación de Esclerosis Lateral Amiotrófica de Castilla y León (ELACyL), que nacía el 19 de marzo 2018. Santos es familiar de Jesús Gómez, primer presidente de la asociación, que fallecía el pasado mes de agosto tras varios años de lucha contra la enfermedad. "Empezamos a movernos un año antes de la creación de la asociación, cuando a mi primo Jesús le diagnosticaron la enfermedad", comenta Santos, quien señala que "muy pocos sabían en aquel momento en qué consistía".

Con el objetivo de empezar a dar visibilidad a la enfermedad y como miembro del Club Apolo, Santos explica que "nos volcamos en darle un espacio en el Cross de Carcedo que nosotros organizamos". Esto fue en el año 2017. "Allí se montó una carpa informativa y tuvo una gran repercusión, fue donde Jesús vio que se le había dado mucha visibilidad a la enfermedad y que se podía hacer algo más". Por aquel entonces ya existía una asociación a nivel nacional, pero "sentíamos que era importante que los afectados por la enfermedad tuvieran más cercanía con otros pacientes".

La idea de crear una asociación en la Comunidad "tuvo una gran acogida y creamos el escudo que es la imagen de la asociación y el lema: "Un guerrero jamás se rinde". "Nunca pensábamos que las asociación fuera a tener tanta repercusión pero fue impresionante", explica el policía local. Durante ese proceso, la asociación acudió a hacer una pregunta en el Pleno del Ayuntamiento para que la administración mostrara su apoyo para el desarrollo de una investigación para la enfermedad y posteriormente, varios miembros de la entidad con Jesús Gómez a la cabeza "fuimos al Congreso a entregar miles de firmas que habíamos recogido para pedir la continuidad de una investigación que había logrado frenar la enfermedad en ratones".

Santos recuerda que "al enfermo de ELA se le representa con un reloj de arena porque el tiempo es su gran enemigo" y aunque entiende que el paso de las pruebas de ratones a humanos "es un proceso largo, no puede ser algo tan complicado porque estamos jugando con la vida de la gente. Se hace eterno", explica y señala que "los investigadores quieren probar este año en humanos". Apunta, además que "a nivel de investigación hay un fármaco en EEUU que paraliza la enfermedad y el objetivo es traerlo a España y probarlo aquí". A nivel de asociación "lo que queremos es seguir dando visibilidad a la enfermedad".

En su camino, la asociación ha recibido muchos premios pero "las pequeñas reuniones y acciones en colegios, universidad, etc han sido muy importantes". Además, desde el propio cuerpo de la Policía Local han surgido dos iniciativas. "Mi compañero Pablo Ibáñez escribió una novela y todo lo que se recaude por su venta se está destinando a la investigación de la ELA", señala y apunta que "el segundo lo saca ahora".

El propio Santos participó en el concurso 'Conozco a una persona extraordinaria' de Cadena 100. "Se pedía gente que hubiera hecho algo extraordinario y en el grupo de Whatsapp de la asociación pedí que escribiesen un pequeño texto de por qué Jesús eras extraordinario", explica. Al final no le dieron el premio, pero Santos no quiso que esos textos cayeran en saco roto y creó un libro con ellos y con la cronología de actos y se presentó con el aniversario de la asociación".

Ahora, el policía local quiere realizar un anexo con "la repercusión que supuso su fallecimiento" porque "tuvo incidencia en muchas áreas de Brugos: deportes, prensa, colegios,etc". Y es que Jesús "tenía algo especial que hacía que nos activásemos todos para apoyarle".

El 15,3% de la población de Castilla y León vive en exclusión social

BEATRIZ PLAZA

Unas 368.000 personas se encuentran en exclusión social en Castilla y León, un 15,3% de la población de la comunidad autónoma según el VIII Informe FOESSA presentado por el sociólogo y coordinador del informe, Guillermo Fernández Maíllo.

«En el Día de la Justicia Social la sociedad nos convoca a tener un recuerdo por la urgencia de trabajar por la justicia. Uno de los lemas de Cáritas es «Trabajamos por la justicia»», apuntaba Fernando García Cadiñanos, vicario general de la diócesis de Burgos.

En la faceta de análisis de la realidad, Cáritas cuenta con la Fundación FOESSA, que viene realizando informes periódicos importantes de cara al análisis de la realidad social de nuestro país. En este informe además se ha querido hacer un análisis por comunidades autónomas.

El análisis ha sido constituido por más de 500 personas, contando con un equipo de investigación compuesto por 125 investigadores de 30 universidades y 13 organizaciones de acción e investigación. El informe FOESSA en Castilla y León tiene un carácter descriptivo y su contenido se encuentra estrechamente vinculado al VIII Informe FOESSA sobre exclusión y desarrollos social en España.

SITUACIÓN EN CASTILLA Y LEÓN

La exclusión en Castilla y León se ha enquistado en la estructura social. El número de personas en exclusión social es de 368.000, el correspondiente 15,3% de la población de la comunidad autónoma. Fernández Maíllo se ha referido a esta situación como «sociedad estancada». Desde el 2013 hasta 2018 la exclusión social se ha reducido un 7,5%, mientras que en España la caída ha sido del 27,8%.

El informe FOESSA constata que existe un grupo de exclusión social especialmente vulnerable y que el número asciende a 214.000 personas en situación de exclusión social severa. Esta ha pasado de representar un 5,1% de la población castellanoleonesa en 2013 a un 8,9% en 2018, un incremento realmente considerable, cuyos agravantes han sido una vivienda insegura, un empleo precario, la situación de desempleo o invisibilidad en el ámbito político.

El informe dictamina que en la comunidad existen 63.000 hogares que sufren gastos excesivos en la vivienda, incrementándose un 75%. Existen 44.000 hogares con tenencia en precario y se han incrementado las personas residiendo en viviendas con deficiencias graves que necesitan rehabilitación (23.000 hogares) como en condiciones de insalubridad (60.000 viviendas).

El empleo como factor de integración afecta al 17,7% de la población. El 13% de las personas que trabajan están en exclusión social en Castilla y León y uno de cada cuatro castellanoleoneses opinan que el funcionamiento de los servicios públicos de empleo es nada satisfactorio. En el espacio de la exclusión social, las personas que no consiguen rebasar el umbral de la pobreza relativa es del 43,4%, un 12% más que en el conjunto de España.

En el tema de salud, el informe refleja que Castilla y León manifiesta que hay una prevalencia mayor de problemas relacionados con la dimensión de la salud que en el conjunto de España. También refleja que la dimensión de la salud es más importante en el espacio de la exclusión que la vivienda y el empleo. El 58% de la población en exclusión social se encuentra afectada por algún indicador de este entorno.

En el lado contrario, la investigación traslada una buena noticia, y es que la población que no tiene dificultades para su supervivencia ha mejorado pasando a representar el 57%. Si a este grupo se le suma las personas que se encuentran en la integración de forma más precaria se alcanza más del 84,7% de la población castellanoleonesa.

ENTREVISTA con **JESÚS JULIO CARNERO**, Consejero de Agricultura, Ganadería y Desarrollo Rural de Castilla y León

"Pedimos al Gobierno de España habilidad para negociar y que no se produzca ninguna reducción de fondos de la PAC""

M.A.

El zamorano y ex presidente de la Diputación de Valladolid, Jesús Julio Carnero, ocupa desde las pasadas elecciones autonómicas la Consejería de Agricultura, Ganadería y Desarrollo Rural de Castilla y León. Conocedor de las necesidades del medio rural por su experiencia en la diputación vallisoletana, en estos nueve meses de mandato se ha enfrentado a varios retos como la futura reforma de la PAC, la plaga de conejos y topillos, la mejora de la presencia femenina y joven en el sector o la modernización del regadío. Señala que aunque el balance de este arranque "ha sido positivo", asegura que "aún queda mucho camino por recorrer".

Pregunta.- Con poco más de nueve meses en el cargo se ha encontrado sobre la mesa varios frentes abiertos, ¿qué balance hace de este tiempo?

Respuesta.- Sin duda es un balance muy positivo, aunque queda mucho camino por recorrer. De momento le puedo decir que el compromiso de la Consejería es innegable con las organizaciones profesionales agrarias, con el campo, con nuestros agricultores y ganaderos, con nuestras cooperativas, con nuestras industrias agroalimentarias, y, por supuesto, lo es con nuestros pueblos. Ya estamos avanzado en aspectos fundamentales como la Estrategia de Emprendimiento de la Mujer Rural, el Plan de Agricultura y Ganadería Joven y hemos dado pasos firmes desde el primer día en cuanto a la sanidad animal o plagas endémica como los topillos.

P.- El Gobierno de España que ha denunciado que los fondos de la Política Agraria Comunitaria (PAC) se pretenden recortar un 14% ¿Qué supondría este recorte para la Comunidad más productora? ¿Estamos a tiempo de evitarlo?

R.- Castilla y León ha mantenido siempre una posición fuerte en la necesidad de garantizar el mismo nivel de fondos de la PAC que en el periodo actual e incluso que se pueda mejorar habida cuenta de las mayores exigencias que en principio deben de asumir los agricultores y ganaderos. Por ello, rechazamos la propuesta de compromiso que hemos conocido en estos días y que, por la información facilitada por el propio Consejo Europeo, supone una reducción del conjunto de los fondos destinados a la PAC del 14 % en términos de precios constantes.

> *Rechazamos la propuesta de compromiso que hemos conocido en estos días y que supone una reducción del conjunto de los fondos destinados a la PAC del 14 % en términos de precios constantes*

A este respecto, lejos de hacer valoraciones cuantitativas sobre la posible reducción y consecuencias negativas que pudiera tener, considero que es el momento para que el Gobierno de España pueda demostrar habilidad en la negociación que se ha iniciado y consiga que no exista ninguna reducción. Cuestión que está claramente justificada por la aportación positiva que la actividad agraria realiza, y debe seguir realizando con los esfuerzos que sean necesarios, para hacer frente a los nuevos desafíos del cambio climático y también del mantenimiento del tejido social en los territorios rurales. Sin duda estamos a tiempo para demostrarlo.

P.- Durante estos días hemos podido ver a los agricultores y ganaderos de diversos puntos de la geografía española salir a la calle para reclamar unos precios justos para el campo. ¿Qué medidas se plantean desde las administraciones para dar respuesta a esta demanda histórica y necesaria?

R.- En primer lugar nuestra sensibilidad y solidaridad con nuestros agricultores y ganaderos. En segundo lugar, el trabajo está siendo firme y contundente. Recientemente hemos aprobado el mecanismo que permite poner en marcha la cláusula de arbitraje y mediación. Esta aprobación es un importante paso adelante para acercar el arbitraje y la mediación a las distintas partes que participan en los contratos agrarios. Y actualmente, en el marco de la inestabilidad comercial y de precios que en los últimos días vive el sector agrario, la Consejería de Agricultura, Ganadería y Desarrollo Rural, a través de la Dirección General de la Cadena

Alimentaria, está centrando sus esfuerzos en velar por el cumplimiento del Código de Buenas Prácticas Mercantiles en la contratación alimentaria, mediante el control, vigilancia y denuncia de posibles prácticas abusivas. Hemos estado y estamos en permanente contacto con la distribución, la transformación, la cooperativas y las organizaciones profesionales agrarias para consensuar y aprobar un primer documento de base, que hemos generado previamente en la Consejería, para la constitución de un Grupo de Trabajo, con varios puntos clave, con la intención de determinar cuales pueden ser las pautas para concertar un marco estable y equilibrado de la cadena alimentaria de Castilla y León.

P.- Hace unos días se confirmaba el Brexit. Castilla y León ha exportado al Reino Unido por valor de 19,9 millones de euros en productos agrícolas y ganaderos y de 42,5 millones en otras industrias agroalimentarias durante los primeros siete meses del año 2019. ¿Cómo afectará a la economía castellano y leonesa esta decisión?

R.- El Reino Unido es el quinto país en orden de importancia respecto al valor de las exportaciones agroalimentarias de Castilla y León, que alcanzaron 140 millones de euros en 2019, y en la Comunidad se importaron alimentos y bebidas británicas por valor de 51,7 millones de euros.

La salida del Reino Unido de la Unión Europea el pasado 31 de enero abre un período transitorio de once meses en el que las autoridades europeas y británicas abordarán las negociaciones para establecer las relaciones futuras entre ambas partes. Durante este período, continuará aplicándose todo el derecho de la Unión Europea y nuestras empresas seguirán operando como hasta ahora lo vienen haciendo con el Reino Unido, dado que el mercado británico sigue permaneciendo en la Unión Aduanera y el mercado único europeo. Si se acordase la prórroga del período de transición, este escenario se podría mantener como máximo durante dos años más.

El Brexit abre una situación de incertidumbre por el resultado final del acuerdo, pero también de oportunidad para nuestro sector agroalimentario, que puede cubrir aquellos espacios que dejan libres los productos británicos en el mercado interior de la Unión Europea.

En este sentido, la Junta de Castilla y León está apostando por la diversificación de mercados, por reforzar la presencia de nuestros productos en mercados con potencial de crecimiento y por mejorar su posición en el Reino Unido. En este contexto, las consejerías de Economía y Hacienda y de Agricultura, Ganadería y Desarrollo Rural estamos trabajando con los representantes del sector del vino y del sector lácteo.

P.- Hablando de cuestiones más cercanas, los daños causados por los conejos en los cultivos de Castilla y León superan el millón de euros. ¿Hay soluciones sobre la mesa?

R.- Pues mire, la primera solución ya está en marcha y se llama seguros agrarios. Gracias a esta magnífica herramienta los agricultores pueden trabajar con certidumbre y en lo que a los daños producidos por los conejos se refiere, durante el año 2019 resultaron siniestradas por daños un total de 25.140 Hectáreas por las que Agroseguro indemnizó 1 millón de euros. En concreto en Burgos fueron 3.600 Hectáreas que se indemnizaron con más de 250.000 euros.

Tenemos un sistema de seguros agrarios plenamente consolidado que pretendemos impulsar a lo largo de esta legislatura. Hemos creado un Grupo de Trabajo con Enesa, Agroseguro, OPAS y Urcacyl, donde se están estudiando todos los aspectos que se pueden incluir en las diferentes líneas de seguros para hacerlos más atractivos e incrementar la suscripción.

> *Ante el Brexit, la Junta de Castilla y León está apostando por la diversificación de mercados, por reforzar la presencia de nuestros productos en mercados con potencial de crecimiento y por mejorar su posición en el Reino Unido*

Por otro lado tenemos un contacto muy fluido con la Consejería de Fomento y Medio Ambiente, manteniendo varias reuniones a las que también han asistido las Organizaciones Agrarias con el objetivo de buscar esas medidas tendentes a la disminución y control de la población de conejos que tanto daño está haciendo a determinadas producción de nuestra Región.

P.- Desde su llegada ha manifestado la importancia de hacer una clara apuesta por la modernización de los regadíos, por los efectos económicos y sociales y medioambientales que tienen. ¿Es el regadío el futuro de la agricultura castellano y leonesa?

R.- Recientemente hemos presentado en el Programa de Impulso de Infraestructuras Agrarias de Interés General, en el que se detallan las actuaciones previstas para esta legislatura en materia de regadío que van a abarcar 30.000 hectáreas entre modernización y nuevos regadíos. Este novedoso Programa presenta aborda temas que hasta ahora no se habían tratado, uno de ellos es la puesta en valor del recurso agua como motor del desarrollo rural de la Comunidad.

Este recurso genera beneficios económicos ya que aumenta la competitividad (una hectárea de regadío genera tres veces y media más Valor Añadido Bruto que una de secano). Además, conlleva beneficios sociales ya que multiplica por seis las incorporaciones de jóvenes, triplicando la densidad de población. Y también tiene beneficios ambientales ya que permite una reducción de costes energéticos en modernización del 50% y un 25% de ahorro de agua.

Por lo tanto, el regadío se constituye como una de las medidas más eficaces para la generación de actividad, el mantenimiento de la población y la creación de empleo en el medio rural. Por ello, las inversiones en regadío son prioritarias para este periodo de programación en la Comunidad Autónoma. En definitiva, sí, el regadío, junto a otros factores como la tecnificación de las explotaciones y la diversificación de la producción, es el futuro de la agricultura castellano y leonesa.

> *Hemos aprobado un documento previo para la creación de un grupo de trabajo con la intención de determinar cuales pueden ser las pautas para concertar un marco estable y equilibrado de la cadena alimentaria de Castilla y León*

P.- La despoblación es el gran mal de nuestra Comunidad, ¿qué futuro le espera al campo sin jóvenes?

Continua en página siguiente

R.- Los jóvenes son el futuro de nuestra economía y de nuestro sector agroalimentario.

Castilla y León se caracteriza, sobre todo, por ser mundo rural y agrario y por el peso de la industria agroalimentaria. Si queremos que esto siga siendo así es necesario que los jóvenes y las mujeres se incorporen a la actividad agraria. Este es uno de los objetivos que nos hemos marcado esta legislatura: asegurar el necesario relevo generacional en un sector clave para la economía regional, en términos económicos y de seguridad y calidad alimentaria, y contribuir con ello a mejorar la competitividad de las explotaciones agrarias.

P.- ¿Qué medidas efectivas propone para frenar la sangría?

R.- Nuestro sector agrario tiene futuro y las suficientes potencialidades para atraer a los jóvenes a un sector que es clave para el conjunto de la sociedad, dado que garantiza el abastecimiento de alimentos con regularidad y con los mayores estándares de calidad y seguridad alimentaria y es la base para el desarrollo de la industria agroalimentaria.

Para conseguir este objetivo, hemos incrementado las ayudas a las inversiones de las explotaciones de jóvenes como mínimo al 60% y podrán llegar al 80%. Vamos a facilitar a los jóvenes el acceso a la financiación, permitiéndoles que puedan acudir al Instrumento Financiero del Feader para su instalación en la actividad agraria y para sus planes inversores.

Esto va a permitir a los jóvenes mejorar sus necesidades de financiación completando la ayuda pública con préstamos garantizados con fondos públicos, pudiendo acceder a 200.000 euros para capital circulante. Y también a través del Instrumento Financiero vamos a facilitar que los jóvenes puedan acceder a la compra de tierras. Por último, introduciremos medidas legislativas de ámbito fiscal que benefician a los jóvenes, como es la bonificación del 99% en el impuesto de sucesiones y donaciones entre familiares directos y tratamiento favorable en el impuesto de transmisiones patrimoniales para el caso de transmisión de tierras y elementos productivos.

Todo ello se enmarca, con un objetivo más amplio, en la aprobación del Plan de Agricultura y Ganadería Joven que ya estamos elaborando, contando con la colaboración de las organizaciones profesionales agrarias, cooperativas, resto del sector y las entidades y asociaciones interesadas en el ámbito de la juventud. Precisamente, en este momento está abierta una encuesta en la página web de la Consejería para conocer la opinión de los jóvenes y elaborar un plan lo más ajustado posible a sus expectativas y necesidades.

P.- ¿Y para favorecer el peso de las mujeres en el campo?

R.- En la búsqueda de mejorar la posición de las mujeres, la Consejería de Agricultura, Ganadería y Desarrollo Rural está trabajando en una nueva Estrategia de Emprendimiento de la Mujer Rural en los ámbitos agrarios y agroalimentario.

Esta gira sobre cinco grandes ejes: la formación, el empleo y el emprendimiento, la consolidación y el impulso, el empoderamiento y liderazgo y dar mayor visibilidad a los proyectos que ponen en marcha estas mujeres. Esta Estrategia se presentará próximamente y con ella se pretende conseguir principalmente promover el emprendimiento y visibilizar a la mujer rural.

Para la elaboración de esta Estrategia se ha realizado una encuesta a la mujer rural, en la cual han participado más de mil mujeres y de las cuales se desprende un dato muy interesante y es que más del 67% considera atractiva la idea de emprender una actividad en el medio rural, por lo que hay que seguir apoyándolas.

> *Nuestro sector agrario tiene futuro y las suficientes potencialidades para atraer a los jóvenes a un sector que es clave para el conjunto de la sociedad*

En la primera convocatoria de ayudas a la incorporación de jóvenes que hemos resuelto en esta legislatura, el número de mujeres incorporadas ha sido de 286 de un total de 882 incorporaciones, lo que equivale a un 32,4%, frente al 25,14% de media de las tres anteriores convocatorias. En este incremento ha influido, sin duda, la apuesta que desde la Consejería estamos realizando por apoyar a las mujeres emprendedoras. Así, a la hora de baremar las ayudas a la incorporación, primamos con once puntos la incorporación de las mujeres y con cinco puntos la instalación bajo la modalidad de titularidad compartida. En la práctica esto se traduce en conceder 10.000 euros más de ayuda a la incorporación de las mujeres.

Vamos a seguir trabajando en la línea de seguir otorgando un tratamiento preferente a la incorporación de las mujeres.

P.- En los anteriores mandatos se ha apostado por la creación de los sellos de calidad Tierra de Sabor y Alimentos Artesanales de Castilla y León. ¿Tiene prevista alguna acción para seguir apoyando e impulsado la industria agroalimentaria como punto visible de los productos de la Comunidad?

R.- El sector de la industria agroalimentaria en Castilla y León genera una cifra de negocio anual de unos 10.000 millones de euros, con unas 3.000 empresas y unos 37.000 empleos, por lo tanto, se trata de un sector fundamental para el desarrollo económico de la región.

Esta Consejería tiene entre sus objetivos promocionar los productos agroalimentarios de Castilla y León, como alimentos de calidad, de elaboración artesanal e innovadora, y promover su riqueza, diversidad y patrimonio alimentario.

Actualmente, la Comunidad cuenta con 69 figuras agroalimentarias de calidad diferenciada, lo que nos sitúa como referente a nivel nacional; contamos con más productos protegidos que muchos países europeos. Aun así, dado el amplio catálogo y diversidad de nuestras producciones agroalimentarias, resulta conveniente continuar dedicando los esfuerzos y recursos que sean necesarios, al reconocimiento de nuevos productos amparados bajo este tipo de figuras, conscientes de la importancia que tienen en la puesta en valor de las producciones, en el desarrollo rural y en la fijación de la población en los pueblos.

La marca Tierra de Sabor se ha convertido en una formidable palanca impulsora de nuestra agricultura y ganadería como suministradora de las materias primas de calidad que utiliza la propia industria agroalimentaria. Gracias al respaldo de nuestro sector, contamos actualmente con una amplísima cartera de alimentos de calidad, con cerca de 6.000 productos autorizados.

Por lo tanto, se va a continuar apostando por Tierra de Sabor mejorando la marca y potenciando la promoción de los productos de calidad con origen en la Comunidad. Para lograr este objetivo se impulsará el distintivo del corazón amarillo en nuevos mercados, se establecerán alianzas gastronómicas para fortalecer y divulgar la calidad de los productos.

También, mejoraremos la imagen del sello de calidad a través de una nueva forma de comunicar y vender los productos, al tiempo que buscamos la unidad de la cadena de valor.

Cotillas, experiencia y profesionalidad

E.R.

Es difícil que alguien en Burgos no conozca a "Cotillas". Pero detrás de este nombre hay toda una vida dedicada al mundo de las cerraduras y la ferretería, más de 60 años de experiencia con profesionales cualificados que prestan un servicio especializado y experiencia en este sector.

La seguridad es el alma mater de Cotillas, y sus recomendaciones no deben caer en saco roto, ya que cuando se produce un robo en una vivienda, el propietario tiene una sensación de indefensión difícil de evitar. Pero una cosa hay que dejar clara, "todo se abre", lo que hay que hacer es dificultar que el robo se produzca. Todo evoluciona, y hace 20 años, las cerraduras eran seguras pero ahora lo son más, los sistemas de seguridad y cierre evolucionan, y es recomendable invertir en sistemas "antibumping, antirrotura, antiextracción, antiganzúa...". En el caso de las cerraduras antibumping, se da un golpe fuerte que hace que vibren las guardias, de forma que la puerta se abre sin violencia y esto hace que a la hora de tramitar un siniestro con el seguro del hogar, al no haber violencia y no estar forzada, el seguro no lo cubre.

Otro aspecto a tener en cuenta, es el tiempo necesario para abrir una cerradura, por lo que cuanto más se dificulte esta apertura, será más difícil que los ladrones puedan abrir esa cerradura. Los métodos de robo cada vez son más sofisticados, y debemos hacer lo posible por dificultarlo. Desde Cotillas, nos aconsejan dos cerraduras, "los ladrones van con prisa" e insisten en invertir en una buena cerradura para prevenir.

Cotillas ofrece también "bombillos de doble embrague", dirigido a personas mayores, ya que este tipo de cerradura posibilita que se pueda abrir por fuera aunque se dejen las llaves puestas dentro incluso cerrada con cerradura. En estos casos las cerraduras con bombillo de doble embrague pueden ser abiertas por alguien que tenga esa llave, lo que impide que haya que romper la cerradura para entrar.

Pero Cotillas también aconseja. Lo primero, que se cierren las puertas con llave aunque se esté en casa, por precaución y que se invierta en seguridad y es que parece que nos cuesta menos cambiar de móvil que tener una buena cerradura en la puerta de nuestra casa y en muchos casos, son más baratas que muchos de los terminales móviles que usamos. No por poner más de una cerradura estamos libres de que puedan entrar en nuestras casas, pero lo que está claro es que con la instalación de más cerraduras se lo ponemos más difícil a los "amigos de lo ajeno" porque ante la dificultad, se van a lo más fácil.

Cotillas también hace copias de llaves antiguas, de iglesias, bodegas... se hacen manualmente, amaestramiento e igualamientos de cerraduras, o lo que es lo mismo, llaves maestras, llaves para cerraduras que no tienen llaves, colocación de buzones en viviendas particulares o comunidades de vecinos, duplicados de mandos a distancia, carcasas para estos mandos...

Eficacia, profesionalidad, honradez, calidad y precios competitivos. Esto es Cotillas.

3.000 nuevos usuarios se han dado de alta en los centros cívicos en el último año

REBECA BARRIO

Los centros cívicos cerraron el año 2019 con un total de 1.5 millones de usos, una media diaria de 4.168 usos al día.

Según Sonia Rodríguez, Concejala de Servicios Sociales, no han variado las cifras con respecto a años anteriores, sin embargo, sí que ha descendido el uso de las salas de encuentro y se ha incrementando el uso de las bibliotecas. El gasto total en actividades y servicios ofertados por los centros cívicos ha sido de 3.237.000 euros en el año 2019, creciendo los ingresos un 1% y disminuyendo los gastos un 2%.

Las actividades con inscripción han registrado 17.000 usuarios, con 3.000 nuevos usuarios en el último año. El 70% de los usuarios son femeninos, mientras que los datos por sector de población recogen que el 36% son menores, 44% adultos y 20% personas mayores.

La cesión de espacios a terceros es una iniciativa que se está poniendo en marcha y pretende fomentar el uso de las salas de los centros cívicos por parte de las asociaciones y de la ciudadanía, produciéndose en este año un total de 2.165 cesiones entre los centros cívicos de Río Vena y San Agustín mayoritariamente.

Rodríguez ha señalado que los centros cívicos impulsan el desarrollo de la persona, estimulan la participación ciudadana, pero también ayudan a la integración social ya que 600 personas han acudido a los servicios ofertados por los diferentes centros cívicos.

PROGRAMAS DE BIENESTAR FAMILIAR

El Ayuntamiento de Burgos ha puesto en marcha un programa de promoción del bienestar familiar y de la convivencia. Estos programas constan de dos bloques, el primer bloque trata del apoyo a las familias para la promoción de su bienestar en las diferentes etapas de su vida mientras que el segundo bloque trata el tema del afrontamiento de acontecimientos estresantes que impacten en el ciclo vital de las personas.

Los objetivos de estos programas son la promoción de las habilidades de interacción y convivencia sana; capacitar a los miembros de la familia a gestionar las tareas de desarrollo personal y familiar; y afrontar las situaciones de crisis que surjan.

Este programa tiene una partida presupuestaria 28.610 euros anuales, de los cuales 1.374 euros son aportados por la Junta de Castilla y León.

‘Sementera de esperanza’ hace un recorrido por la historia de la Diócesis de Burgos

Se podrá visitar en el Museo del Retablo hasta el 31 de mayo, con entrada libre. Posteriormente recorrerá Medina de Pomar, Oña, Lerma, Melgar de Fernamental, Salas de los Infantes, Aranda de Duero y Miranda de Ebro

REDACCIÓN

La Fundación VIII Centenario de la Catedral. Burgos 2021 ha inaugurado la exposición ‘Sementera de esperanza. La Iglesia en Burgos en el VIII centenario de su Catedral’ en el Museo del Retablo, que se ubica en la iglesia de San Esteban, en Burgos. Dividida en cinco capítulos con una introducción y un epílogo, trata de acercar el ser, el hacer y la misión de la Iglesia que camina en Burgos, y está comisariada por Juan Álvarez Quevedo.

A través de 14 paneles y 28 obras de arte, narra cómo la Palabra ha sido acogida, difundida y realizada a lo largo de la historia en la sociedad burgalesa desde el siglo IX. Y lo hace en el marco de los 800 años de la Catedral de Burgos, donde está la cátedra del obispo que acompaña, enseña y preside esta Iglesia. Entre la selección de obras hay piezas de Felipe Vigarny, de la escuela de Diego Siloé o Relectiones Theologicae de Francisco de Vitoria. La muestra trata de abarcar toda la extensión de la diócesis en la provincia, de ahí que acoja piezas procedentes de Villalibado, Tabliega de Losa, Villafranca Montes de Oca, Villahoz, Valpuesta, San Miguel de Pedroso, Sasamón, Cueva de Sotoscueva, Los Ausines, Cerezo de Río Tirón, Quintanaortuño y Briviesca.

La exposición se podrá visitar en el Museo del Retablo con entrada libre hasta el 31 de mayo, en horario de 10 a 14 horas y de 16 a 19 horas. A partir del 19 de marzo el horario será de 10 a 14 horas y de 17 a 20 horas. Permanecerá cerrada los domingos por la tarde y los lunes. Para concertar visitas se puede escribir al correo electrónico museo@archiburgos.es. Cuando se clausure, comenzará su itinerancia por la provincia a lo largo de este año 2020, con paradas en Medina de Pomar, Oña, Lerma, Melgar de Fernamental, Salas de los Infantes, Aranda de Duero y Miranda de Ebro.

La Semana Santa burgalesa será retransmitida por RTVE

La retransmisión de este acontecimiento se realizará con motivo del VIII Centenario de la Catedral de Burgos a través de La 2

REDACCIÓN

La Fundación VIII Centenario de la Catedral. Burgos 2021, RTVE y el Ayuntamiento de Burgos han firmado un convenio de colaboración para la retransmisión de la Semana Santa burgalesa este año con motivo de los 800 años de la colocación de la primera piedra de la Catedral. Se retransmitirán las procesiones del Encuentro y del Santo Entierro en directo a través de La 2, en streaming por la web rtve.es y en aplicaciones para móviles y Smart TV.

El acto de la firma de este convenio ha tenido lugar en la Capilla de los Condestables de la Catedral de Burgos, donde se han reunido el alcalde burgalés Daniel de la Rosa; David Valcarce, director de TVE y Fidel Herráez, presidente de la Fundación VIII Centenario de la Catedral. Burgos 2021. Además han estado presentes Pablo González Cámara, deán de la Catedral; el delegado territorial de la Junta de Castilla y León, Roberto Saiz y el vicepresidente de la Diputación Provincial, Lorenzo Rodríguez.

El director de RTVE ha comentado que el objetivo de este convenio es el de darle más visibilidad a Burgos y a la construcción de su catedral, añadiendo que ”Burgos es una ciudad digna de visitar”.

Por su parte Fidel Herráez ha comentado que sigue sorprendido por la acogida que está teniendo el acontecimiento del VIII Centenario de la Catedral de Burgos, ya que esta sigue creciendo y ”no hay entidad en Burgos que no se haya unido a este acontecimiento”. También ha querido agradecer a la burgalesa Rosa María Mateo, presidenta de RTVE la posibilidad de realizar este convenio.

Además de la retransmisión de estas dos procesiones, RTVE emitirá otros actos y desfiles procesionales los días de Jueves Santo y Viernes Santo, los días 9 y 10 de abril. David Valcarce ha querido resaltar que la emisión se realizará tanto a nivel nacional como internacional.

Acuerdo a tres bandas para divulgar la astronomía

REDACCIÓN

La Universidad de Burgos, el Ayuntamiento de Lodoso y la Asociación de Astronomía de Burgos han firmado un acuerdo a tres bandas para la realización de diferentes actividades encaminadas a divulgar la astronomía.

Manuel Pérez Mateos, rector de la UBU, Óscar Alonso González, alcalde de Lodoso y Enrique Bordallo Nogal, presidente de la Asociación de Astronomía de Burgos, susribían este acuerdo que establece un marco de colaboración entre los firmantes para celebrar, mediante acuerdos específicos, reuniones conferencias y congresos, visitar observatorios astronómicos y otras instituciones científicas, realizar experiencias científicas y crear observatorios astronómicos y centros de experimentación para uso de sus asociados.

La localidad de Lodoso, que ha iniciado los primeros pasos para construir un centro de interpretación de astronomía, ya cuenta en la actualidad con un observatorio donde se impartirán cursos sobre astronomía a cargo del personal de la asociación.

Tras la firma protocolaria, miembros de la Asociación de Astronomía de Burgos se unieron los representantes de las tres partes y mantuvieron una breve reunión sobre las posibles actividades en torno a esta disciplina que cada vez despierta más interés.

La Diputación pone en marcha unos talleres formativos para impulsar el comercio rural

BEATRIZ PLAZA

La Diputación ha presentado unos talleres enmarcados en las acciones para el apoyo y profesionalización de los Comercios Rurales que la Diputación lleva a cabo a través de Comercio Rural Burgos. «El comercio en sí es heterogéneo, dependiendo de los sectores y tamaño de los comercios. Sí que es cierto que hay ayudas para la modernización y digitalización y comercios bastantes activos», ha comentado Laura Vázquez, técnico de comercio rural de la Diputación.

Es por esto que la Diputación ha organizado en doce municipios estos talleres formativos destinados a impulsar los comercios rurales. Están dirigidos a los comerciantes rurales de menos de 20.000 habitantes de la provincia de Burgos y nacen de la demanda que se ha tenido de una formación y para apoyarles en su profesionalización. Los conceptos que se van a tratar en los talleres están orientados al nuevo paradigma de consumo, digitalización, en cómo esto afecta a las compras y ventas y cómo los propios comerciantes pueden desarrollar nuevas habilidades para mejorar las ventas, como puede ser enfrentarse a los nuevos clientes y a los nuevos retos de la transformación actual.

Tendrán una duración de dos horas y cuentan con una parte teórica (50%) y otra práctica (50%). Contará con una fórmula de ventas y lo más novedoso es que la última parte del taller va a ser totalmente práctica, se va a trabajar con cada uno de los comerciantes. Por esta razón, con este tipo de metodología las plazas son limitadas, con un máximo de 20 personas.

«El pequeño comercio está sufriendo mucho y hay que apoyarle en esta formación porque los paradigmas están cambiando pero no tienen por qué ser a peor necesariamente. El nuevo cliente busca un producto de calidad, más local, conocer de dónde salen esos productos, quién los elabora y quién los vende y eso sí que nos lo dan nuestros comercios de proximidad. Un consumo más responsable, puede marcar la gran diferencia con las grandes superficies», ha querido resaltar Laura Vázquez.

Los municipios en los que se van a impartir han sido elegidos por su tejido comercial y son: Villarcayo, Valle de Mena, Medina de Pomar, Briviesca, Belorado, Roa de Duero, Salas de los Infantes, Melgar de Fernamental, Quintanar de la Sierra, Pradoluengo, Espinosa de los Monteros y Lerma. Están dirigidos no solo al núcleo donde se va a desarrollar el taller, sino también a los núcleos de población cercanos que tengan comercios o pequeños comercios.

Para inscribirse toda la información se encuentra en la página web Talleres formativos: Impulsa tu comercio.

"Miel Origen España"

Asapibur y UCCL han organizado una jornada en la que se han analizado los problemas del sector apícola

E.R.

El Monasterio de San Agustín acogía las VII Jornadas Apícolas Estatales organizadas por Unión de Campesinos de Castilla y León (UCCL) y la Asociación de Apicultores de Burgos (Asapibur), un fin de semana intenso en el que han participado más de 100 profesionales del sector.

La jornada quiso poner sobre la mesa todos los aspectos en torno a la apicultura. Suárez Quiñones recordaba que Castilla y León aporta a al censo nacional de apicultores más de 5.000 apicultores, el 17% de total, lo que supone la mayor aportación del censo nacional, y 450.000 colmenas, lo que supone que junto con Andalucía y Extremadura, "nos sitúa en las primeras producciones de miel en un país, España, que es la primera productora de miel".

En la jornada se trataron temas diversos, como el cambio climático y cómo afecta a diversas plagas y enfermedades que afectan a las abejas, o la avispa asiática, uno de los grandes enemigos de la apicultura, aspectos que sobre los que son necesarios buscar soluciones.

Juan Carlos Suárez Quiñones recordaba que a pesar de no ser un sector muy conocido tiene un gran peso específico en el sector agrícola, muy rico en Castilla y León gracias a la superficie forestal que posibilita una miel de extraordinaria calidad y que es necesario potenciar.

EL consejero felicitaba la iniciativa, y mantenía el apoyo de su Consejería para abordar las conclusiones a las que se han llegado para que este sector "goce de buena salud".

José Manuel de las Heras, coordinador estatal de la Unión de Uniones, señalaba la necesidad de facilitar esta actividad esencial, así como dar forma a un plan para proteger esta actividad y al que vive de ella. También recordaba la necesidad de frenar la continua desaparición de abejas por enfermedades y ataques de depredadores.

ASESORÍA CALZADAS
Expertos en Fiscal Laboral - Contable
DEPARTAMENTO JURÍDICO PROPIO
www.asesoriacalzadas.com
Tel.: 947 04 19 20 · 947 27 05 96
Fax: 947 25 61 45
asesoriacalzadas@gmail.com
C/ Soria, 7
entreplanta
09004 BURGOS

Serrano
SELECCIÓN
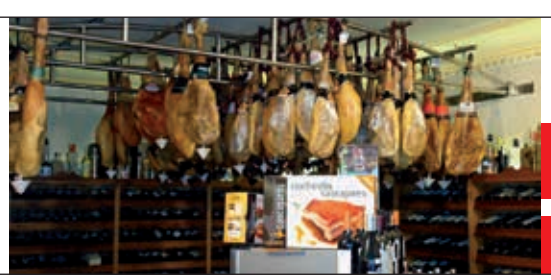
Somos Especialistas en Embutidos Ibéricos, Quesos y Vinos
Mercado Norte pto. 48-49
Tf. 947 71 96 18
C/ Madrid, 3 · Tf. 947 71 96 18

Una carrera marcada por la constancia y la superación

La atleta paralímpica burgalesa Lía Beel es una de las protagonistas del proyecto cinematográfico de Pascual, 'Capaces' / Este año espera revalidar su oro en 200 metros en el Europeo de Polonia y colarse entre las diez mejores en los Juegos de Tokio

M.A.

Calidad Pascual presentaba el pasado mes de enero y de la mano del Comité Paralímpico Español su proyecto cinematográfico 'Capaces', una iniciativa audiovisual que quiere rendir homenaje en forma de cortometraje a deportistas paralímpicos que son ejemplo de superación en su vida personal y profesional.

Desde su creación es la primera vez que la firma se mete de lleno en un proyecto audiovisual de esta envergadura, apostando por aquellas historias humanas que merecen ser contadas y reforzando una vez más su compromiso con el deporte español. Los cortometrajes están dirigidos por el cineasta Peris Romano.

Una de las protagonistas de la serie de cortometrajes desarrollados por la compañía es la atleta paralímpica Lía Beel Quintana. Hija de australiano y una burgalesa practica atletismo desde los 12 años. Por su enfermedad, una retinosis pigmentaria, fue perdiendo la vista progresivamente. Hace ochos años empezó a correr con guía y en 2015 pasó de la categoría T12 a la T11 (ciegos totales).

Aunque nació en Australia, con un año y medio vino a vivir a Burgos y aquí pasó toda su infancia y adolescencia. Con tres años llegó el diagnóstico de su enfermedad y perdió la vista totalmente con 18 años. Su llegada al deporte no fue casual. "En mi familia siempre se ha fomentado el deporte, de hecho mi hermana es bailarina y yo hice gimnasia rítmica, ballet...". Lo que fue accidental fue su llegada al atletismo y es que Beel se apuntó a esta disciplina en su instituto "junto a mis amigas y por probar".

Los entrenamientos eran un momento de diversión, pero fue a partir de los 17 cuando "me propuse una meta mucho más ambiciosa". Los entrenamientos se incrementaron en tiempo y esfuerzo al tiempo que la burgalesa se trasladaba a Madrid a estudiar el Grado en Fisioterapia.

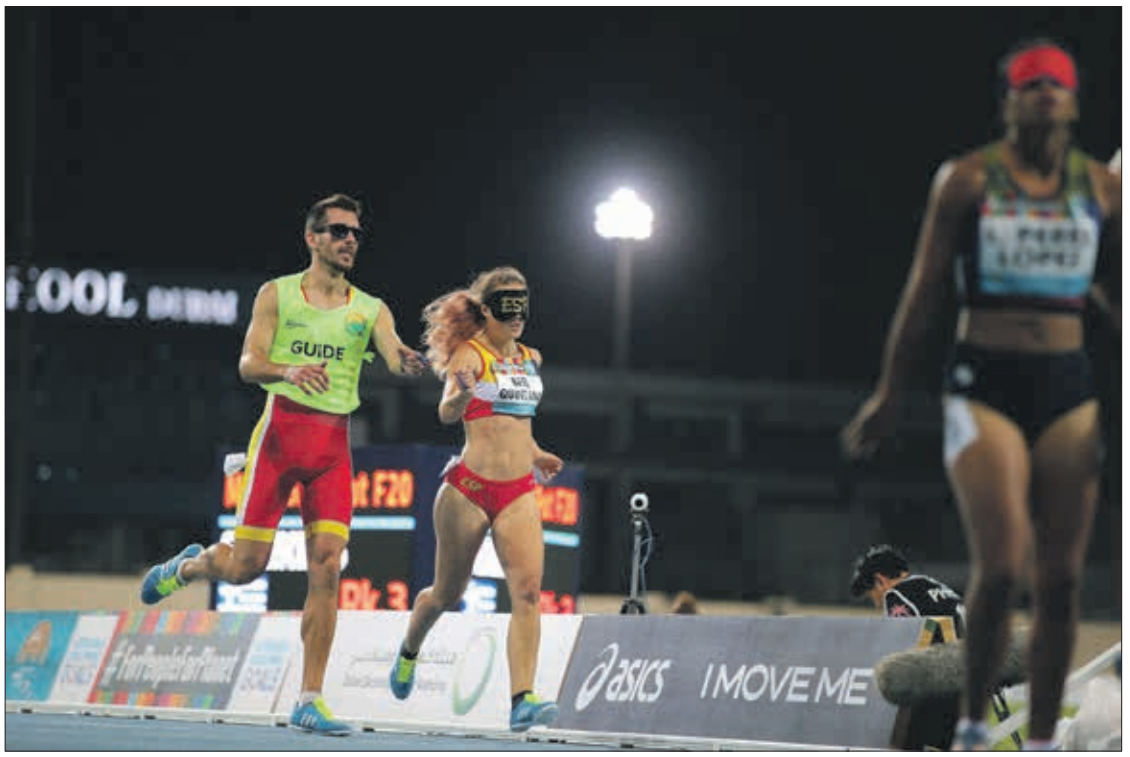

En aquel momento sufrió una grave lesión tras romperse tibia y peroné y tardó un año en volver a las pistas pero lo hizo con más ganas y fuerzas que nunca.

En 2015 lograba hacer marca mínima para acudir al Campeonato del Mundo de Atletismo Paralímpico y desde entonces no se ha perdido ningún campeonato internacional. En 2016, acudía a los Juegos Paralímpicos de Río y aunque siente que aquel "no fue mi campeonato, después de esa lesión tan importante" y "solo con el mundial como primera toma de contacto a nivel internacional", asegura que aunque no lo recuerda como un buen campeonato, "fue toda una experiencia".

Apunta que el momento de perder la visión "es un momento de superación", pero "a partir de ahí, el resto tiene que ser vivir tu vida y hacerlo con normalidad". Explica que el mayor problema al que se enfrentó tras perder la vista fue a nivel deportivo: "a la hora de encontrar un guía con el que competir". Señala que "cuando hay una beca todo es más sencillo pero si no la tienes es mucho más complejo".

En Burgos, su primer guía fue su mejor amigo y "todo fue rodado" pero "al trasladarme a Madrid todo se complicó, aún no había llegado a nada y el guía tiene que apostar por ti". La solución llegó de la mano del amor. El por entonces su novio, hoy su marido, "dejó el deporte para ser mi guía y desde entonces hemos competido juntos". Licenciado en Ciencias del Deporte y creador de una empresa de entrenamiento personal "se implicó al cien por cien conmigo y con su papel de guía", comenta Beel, quien asegura que "el deporte también es su vida".

Tras Doha y Río llegarían los mundiales de Londres y el Campeonato de Europa de Berlín . "En Londres fue muy bien", comenta y es que se hizo con un quinto puesto en los 100 metros. Aún mejor fue su papel en tierras alemanas donde logró el oro en los 200 metros y plata en 100 metros. Los buenos resultados continuarían el pasado año con el Mundial Paralímpico de Dubai, donde fue séptima en el 400 metros. "El nivel de los juegos paralímpicos está subiendo progresivamente y el nivel de esfuerzo y compromiso es enorme".

Con 25 años se encuentra en el momento de su carrera a nivel físico y ya piensa en revalidar este año 2020 su título de campeona de Europa en Polonia en 200 metros e ir a los Juego Paralimpicos de Tokio. "Allí el objetivo es hacerlo lo mejor posible y colarme entre las diez primeras".

Dice Beel que "lo lógico es que un atleta empiece a bajar el rendimiento a partir de los 30 años", pero ella espera que "eso no ocurra y se alarguen unos años más". En cualquier caso, cuando el deporte de élite termine hay alternativa laboral: "la fisioterapia, que es mi profesión actual y que compagino con el deporte".

Dos nuevos bibliobuses se pondrán a disposición para la provincia de Burgos

La Diputación Provincial de Burgos cuenta con 4 Bibliobuses, que realizan 60 rutas llegando así a 257 municipios con menos de 1.000 habitantes y que no cuentan con una biblioteca estable

REBECA BARRIO

Estos dos Bibliobuses tienen un coste de 517.000 euros y son los sustitutos de 2 de ellos debido a su antigüedad, ya que datan de los años 1999 y 2001. Algunas de las mejoras que ofrecen estos Bibliobuses son, la accesibilidad para personas con discapacidad, dos placas solares que alimentan las luces LED de la biblioteca, un localizador para que cualquier ciudadano conozca la situación actual del Bibliobús e incluso generadores de última generación. Además garantiza la seguridad de las personas que se encuentren al mando de los Bibliobuses.

El primer Bibliobús se puso en marcha en el año 1983 visitando 70 municipios, hoy en día han aumentado a 4 Bibliobuses que visitan un total de 257 municipios. 30 son los bibliobuses disponibles en la Comunidad de Castilla y León que llegan a 1.344 pueblos y que representan casi el 40% de la flota de bibliobuses de todo el país. En el año 2019 se prestaron más de 70.000 ejemplares y fueron 14.000 los lectores interesados en estos Bibliobuses. Según César Rico, presidente de la Diputación provincial de Burgos, ”a pesar de la llegada de Internet, las personas siguen queriendo libros físicos”.

Javier Ortega, consejero de Cultura de la Junta de Castilla y León, que asistía a esta puesta en servicio, reconocía que los bibliobuses son una apuesta fundamental en esta comunidad de grandes dimensiones y de una dispersión poblacional importante. Con los bibliobuses ”trasladamos cultura al medio rural, para unos ciudadanos que no se deben sentir como ciudadanos de segunda” y tanto desde la Diputación como desde la Junta de Castilla y León ”intentamos trasladar cultura a los habitantes del medio rural” en este caso con estos bibliobuses que viene con mejoras.

En el año 2005 se creó el «Bibliobús Escolar» el cual se encarga de ofrecer un servicio a aquellos alumnos que se desplazan en transporte escolar y que no se pueden beneficiar del servicio bibliotecario ya que en su municipio no cuentan con una biblioteca estable.

Siete municipios burgaleses se suman al proyecto «Holapueblo.com»

REBECA BARRIO

La Diputación de Burgos, Red Eléctrica de España y Alma Natura, presentan el proyecto Holapueblo.com, una página web encargada de buscar gente emprendedora para repoblar la España vacía.

Valle de Losa, Palacios de la Sierra, Huerta del Rey, Torresandino, Cerezo de Río Tirón, Sasamón y Santa María del Campo han sido los siete municipios burgaleses que se han unido al proyecto piloto Holapueblo.com, creado con la finalidad de buscar emprendedores para aquellas zonas rurales que sufren la despoblación. A estas siete localidades burgalesas hay que sumarles las provincias de Soria y Palencia (Castilla y León), Guadalajara y Cuenca (Castilla la Mancha) y Huesca y Teruel (Aragón).

Los principales objetivos de este proyecto son conectar los pueblos de la España vacía con personas que quieran poner en marcha proyectos empresariales en estos municipios. También se busca sensibilizar a la población del valor del entorno rural para su desarrollo tanto personal como profesional, así como conectar a los emprendedores con entidades que ayudan con fondos económicos para el desarrollo rural.

Juan José Manzano director ejecutivo de AlmaNatura, ha recalcado que el proyecto se ha basado en cuatro líneas de actuación «educación, uso de la tecnología, mejora de la empleabilidad y salud». AlmaNatura se encarga de asesorar personalmente a cada uno de los emprendedores, identificando a aquellos que tengan un proyecto adecuado a las características del municipio.

Según Manzano hay 276 ideas presentadas a día de hoy de todas partes del mundo, entre ellas de Latinoamérica, señalando que hay emprendedores interesados en la provincia de Burgos.

Los criterios que se buscan a la hora de elegir estos municipios dependen de las necesidades de los emprendedores, como centros educativos, centros de salud o conexiones a Internet. Entre otros requisitos a cumplir se encuentran la pérdida de población de al menos un 5% en los últimos 5 años, contar con menos de 1000 habitantes o estar a una hora de la capital de provincia más cercana.

La Diputación destina 270.000 euros para subvencionar actividades culturales en 2020

REDACCIÓN

La Junta de Gobierno Provincial ha aprobado las bases de la convocatoria de subvenciones para asociaciones culturales y centros regionales burgaleses, la convocatoria de ayudas para proyectos culturales y las directrices del concurso de patrimonio urbano rural.

La línea de ayudas para las asociaciones culturales cuenta con un presupuesto de 135.000 euros y continuará apoyando las iniciativas y actividades que se organicen desde el tejido asociativo de los municipios de menos de 20.000 habitantes y de los centros regionales. Esta convocatoria viene desarrollándose cada año con una media de casi 200 organizaciones culturales de la provincia beneficiadas y viene a contribuir al objetivo de dotar a las localidades de la provincia de una agenda de ocio que dinamice la vida cultural de la provincia.

CONCURSO DE PATRIMONIO URBANO RURAL

Por otra parte, la Junta de Gobierno ha dado luz verde a las bases del concurso de patrimonio urbano rural que en el año 2020 cumplirá su vigesimoquinto aniversario. Se trata de una iniciativa que se viene desarrollando anualmente desde el año 1993 y que sólo se vio interrumpida en 2011 a causa de la crisis económica.

Un año de actividades en torno al mundo del vino

BEATRIZ SANZ

”Quiero que este año se pueda homenajear a los labradores que con sus manos atienden una joya”, de esta manera el consejero de Agricultura se llevaba el aplauso del público presente en la gala de Ciudad Europea del Vino que tenía lugar en el Cultural Caja de Burgos.

Una noche que prometía ser especial y así lo fue.”Esta va a ser una gran noche”, estas eran las palabras de Raquel González, alcaldesa de Aranda de Duero minutos antes de la celebración de esta gran fiesta en la que Aranda recogía el testigo de la pasada ciudad europea en portar este título, concretamente en Italia. ”Un reconocimiento como consecuencia de nuestro buen hacer a lo largo de los últimos años”, insistía la alcaldesa.

Una noche en la que también se confirmó la presencia de la Junta de Castilla y León a la hora de colaborar en las distintas celebraciones que se realicen a lo largo de este año en la capital ribereña a través de Tierra de Sabor, según aseguraba el consejero de Agricultura Jesús Julio Carnero.

Carnero era quien reconocía la importancia del pasado, presente y futuro de la comarca y hacía un reconocimiento a los visionarios de la Denominación de Origen Ribera del Duero. ”Estamos ante una ciudad que conserva el patrimonio de bodegas más extenso y antiguo de España y hoy estamos hablando de los aspectos derivados de la sostenible y de la innovación”, afirmaba el consejero, quien también habló de la importancia del sector vitivinícola dentro de la agricultura de

la comunidad autónoma y, también, dentro del turismo que beneficiará en estos próximos meses a Aranda y comarca. El consejero también hizo hincapié en que lo principal es «trascender» y acercar estas tradiciones a la juventud. «Aranda tiene elementos en este momento fundamentales o esenciales como Sonorama Ribera. Quiero pensar lo importante que es que la cultura del vino se enraíce en nuestros jóvenes«, afirmaba Carnero.

El acto tuvo una duración de algo más de dos horas dirigido por Pablo Carbonell en el que la música tuvo un papel protagonistas gracias a la Banda Municipal de Aranda de Duero que volvió a dejar el listón muy alto, tal y como acostumbra a hacerlo. en esta ocasión se interpretó Suspiros de España, la Chica de Ipanema, Hijo de la luna, Si nos dejan, Santa Lucía o temas de Sinatra.

Aranda reivindica el futuro del mundo rural en los IV Encuentros Mediáticos

Aranda reivindica el futuro del mundo rural en los IV Encuentros Mediáticos en la Ribera del Duero, organizados por San Gabriel

DAVID ANGULO

En la edición de este año se contó con la presencia de medios nacionales como José Antonio Vera, ex presidente de la agencia EFE y actual director de Publicaciones en el Grupo La Razón, Lorena García, directora del informativo de la mañana de Antena3, Sergio Martín, Esther Jaén, José Antonio Pérez (OKdiario), Leyre Iglesias (El Mundo), Luis Balcarce (Periodistadigital.com) y un largo etcétera de informadores y columnistas nacionales. Entre los ponentes se encontraba, la Alcaldesa de Aranda de Duero Raquel González, que aprovechó la ocasión para solicitar las infraestructuras sanitarias y de transporte que la capital ribereña necesita para seguir siendo un pulmón de crecimiento de Castilla y León.

Por su parte, el vicepresidente de la diputación de Burgos y Presidente de SODEBUR, Lorenzo Rodríguez ha hecho un llamamiento para apoyar las zonas rurales y la importancia de la conectividad dentro de estas zonas, que representa uno de los principales problemas. También destacó como algunas leyes perjudican a las zonas rurales. La diputada nacional Milagros

Marcos y el procurador de Ciudadanos, José Ignacio Delgado hicieron un llamamiento a la esperanza por la “España rural” y por las importantes ventajas que entraña vivir en la zona rural siempre que se les dote de los adecuados servicios de comunicación y transporte.

El programa continuaba con las visitas a Aranda de Duero, Silos y Caleruega en el marco de la Capitalidad Europea del Vino 2020, clases de cata en la Escuela de Enología San Gabriel y visitas a diferentes Bodegas de la Ribera del Duero como Portia, Cillar de Silos o Bodega San Gabriel.

1359 participantes y 13 carrozas han sido los protagonistas de los Carnavales de este 2020. El gran acto, fue la concentración que tenía lugar a las 18.30 en el centro cívico virgen de las viñas, donde acompañado de la Batucada Gurús, se realizó el tradicional desfile de carnaval. La arandina Nuria Peña fue la escogida este año para la recepción de los participantes y de amenizar la tarde en la Plaza Mayor.

Foto: Alfonso Pascual Ruiz

Y llegó el Carnaval

Foto: Alfonso Pascual Ruiz

Exposición "Oficios tradicionales en Castilla y León"

REDACCIÓN

Como todos los años, gracias a la colaboración de la Consejería de Cultura y Turismo de la Junta de Castilla y León, se podrá visitar en la Sala de Exposiciones (2ª planta) del Centro Cívico "Villa de Roa" hasta el al 14 de marzo, la exposición "Oficios tradicionales en Castilla y León".

Esta exposición con la que se da continuidad a este ciclo, constituye una mirada al mundo del trabajo en las últimas décadas, a partir de los fondos fotográficos de los archivos históricos provinciales de Castilla y León. Se presta una especial atención a aquellos oficios que han dejado de ser necesarios o que, en sus mutaciones, han dejado de ser reconocibles en la actualidad.

El horario de visita, 29 de febrero de 19:00 a 20:00h., 4 y 11 de marzo (miércoles) de 19:00 a 21:00h.

En caso de mayor demanda, ponerse en contacto con la sección de cultura del ayuntamiento de Roa.

Esta muestra se presenta, ante todo, como un homenaje al trabajo y a tantos oficios tradicionales que con el paso de los años han desaparecido sin apenas darnos cuenta.

Esos oficios, que permanecen en el recuerdo de quienes los conocieron y que tantas veces han sido y siguen siendo rememorados en obras literarias y cinematográficas, son los protagonistas de las instantáneas que forman esta exposición.

Los cambios sufridos en la sociedad del siglo XX y el advenimiento de la revolución tecnológica los hicieron desaparecer o fueron transformados hasta perder su esencia original.

Es tarea de los archivos colaborar a que no se extinga también su recuerdo. Desde oficios ya inusuales como los de cochero, guarnicionero, repartidor de periódicos o barquero, pasando por el no tan lejano telegrafista, telefonista o boticario, hasta los imperecederos oficios de panadero, herrero, minero o cantero, entre otros, esta exposición pone al alcance de la mano del visitante, un pedazo de la historia de nuestros antepasados contada en imágenes que, sin duda alguna, es digna de ser vista.

Deporte Escolar en Roa

REDACCIÓN

Cerca de 300 jóvenes entre 4 y 12 años, pertenecientes a diferentes escuelas de deporte escolar de la provincia de Burgos, se han reunido en la localidad de Roa de Duero para poner en práctica sus habilidades en gimnasia, fútbol sala y pádel.

El Club de Gimnasia de Aranda junto con el IDJ y el Ayuntamiento de Roa han organizado una jornada de promoción de gimnasia donde niñas han disfrutado de su deporte favorito gracias a un total de 14 postas con diferentes ejercicios como suelo gimnástico y acrobático; rítmica con pelotas, mazas, cintas, aros; barra de equilibrio, salto; preparación asimétrica...

Para finalizar, todos los jóvenes han ofrecido un baile donde han demostrado varias de las técnicas aprendidas durante la mañana. Tras la exhibición infantil, las monitoras del Club Gimnasia Aranda han realizado una demostración de este deporte.

Las instalaciones deportivas de Los Nogales en Roa también han acogido la 8ª jornada de Liga Provincial de Fútbol Sala, donde se han disputado los partidos de juveniles entre Roa y Briviesca; también se han enfrentado los equipos femeninos de Roa y Villadiego.

En las pistas de pádel se ha organizado un encuentro no competitivo entre las Escuelas de Roa y Villarcayo con el fin de poner en práctica los valores y técnicas aprendidas durante el curso ante nuevos rivales.

"Gruyère" en el Centro Cívico "Villa de Roa"

E.R.

El sábado 29 a las 20:00h, en el Auditorio del Centro Cívico "Villa de Roa" podrán disfrutar de la obra de teatro "Gruyère" de la compañía Los Absurdos Teatro. Las entradas se pueden adquirir anticipadamente en el Ayuntamiento y una hora antes de la actuación en el Centro Cívico. El precio es de 8 euros.

Una pareja feliz,
una triste realidad
y tres días por delante.
Ernesto y María han alcanzado
los cuarenta al tiempo que han
perdido todo.
Desahuciados y con Nada en la
mochila, se ven condenados a
iniciar un descenso a su particular infierno en un vía crucis
que les introduce en los tres
peores días de sus vidas.
Tres días para salvar su piso.
Tres jornadas por delante para
encontrar una salida que termine con sus desvelos.
Y en medio de estos tres días
la fortuna –o la mala fortuna-
les pone ante sí una tabla de
salvación.
Agarrarse a ella o no dependerá de su destreza y sus escrúpulos.
A partir de ahí la cuenta atrás
se acelera: hay que salvar su
techo y hay que salvar su conciencia.
¿Será posible tapar sus agujeros sin abrir nuevos huecos?
¿Será posible salir airoso de las
tres jornadas más locas de sus
vidas?
¿Será posible engañar a un sistema programado para que la
banca siempre gane?

La Ruta del Vino Arlanza presente en Fine 2020

Esta primera experiencia enoturística espera ser el referente de las ferias en el sur de Europa

E.R.

La Ruta del Vino Arlanza participaba en la Feria de Enoturismo más importante del sur de Europa, la Feria Fine, que se celebró los días 12 y 13 de febrero en Valladolid. La Ruta del Vino Arlanza era una de las 8 rutas que pertenece a la Junta de Castilla y León y junto a la Ribera del Duero, a las de la provincia de Burgos. Ambas rutas formaban parte del stand que la Junta de Castilla y León preparaba dentro de la Feria de Muestras de Valladolid.

Para los organizadores de Fine 2020, esta feria trata de será una oportunidad inmejorable para intercambiar experiencias en un entorno comercial estimulante con el fin de desarrollar y potenciar vías de negocio alrededor del vino y sentar las bases de un modelo de trabajo enoturístico rentable y sostenible que permita a tu empresa crecer a nivel nacional e internacionalizar su oferta. El continuo desarrollo del turismo en la última década ha promovido la especialización de las propuestas turísticas ante un visitante cada vez más exigente. En este contexto, el enoturismo se ha consolidado como un producto rentable a corto y medio plazo; así lo afirman casi el 80% de las bodegas consultadas en el estudio de viabilidad del negocio del vino elaborado por Great Wine Capitals. La oferta es superior a la demanda así que redefinir las estrategias de marketing y crear productos enoturísticos innovadores con un marcado carácter cultural que resalten los valores de los territorios asociados al cultivo y producción del vino marcarán el futuro del sector.

Unas jornadas que prestaron especial atención a los mercados de Estados Unidos, México, Alemania y Reino Unido con encuentros y reuniones profesionales, con zona de restauración exclusiva e incluida en la participación como expositor.

La Ruta del Vino Arlanza gestionó una veintena de entrevistas con los principales turoperadores y agencias de viajes nacionales e internacionales que participan en esta feria. Además ofreció material informativo sobre varios aspectos diferenciados dentro de la Ruta del Vino como catálogos en los que se muestra información sobre los pueblos, los museos, las empresas y las bodegas que se pueden visitar en la zona.

Reunión de trabajo post edades

REDACCIÓN

El próximo 4 de marzo, tendrá lugar en el Salón de Actos del Ayuntamiento de Lerma, tendrá lugar la segunda reunión post-edades para intentar coordinar o crea un foro de trabajo entre distintas asociaciones, ayuntamientos,... una reunión de trabajo para la dinamización zona del Arlanza y territorios cercanos

El pasado 26 de noviembre realizamos una reunión en el salón de actos del Ayuntamiento de Lerma con diversos sectores de la sociedad y de la administración en la que tratamos los aspectos positivos y negativos del impacto que tuvo la exposición las Edades del Hombre "Angeli" en Lerma y comarca y las posibilidades que tenemos de avanzar con recursos propios.

En ella se expusieron diversos puntos y propuestas de gran interés, que podrían beneficiar de cara al futuro a nuestra comarca y sus territorios cercanos, ayudando a combatir la despoblación con la puesta en valor de los innumerables recursos que disponemos en el territorio y en las personas que habitan nuestros pueblos.

En dicho encuentro se acordó realizar otra reunión para, ya de una forma más específica, comenzar a trabajar sobre propuestas concretas y reales, disponer de un foro en el que coordinar entre todos y todas las muchas iniciativas que se están creando en la comarca, definir grupos de trabajo y responsables de cada uno de ellos, estudiar tipos de organización, hacer un calendario de acciones y de toma de decisiones, etcétera.

Para ello, te invitamos a que el próximo día4 de marzo acudas al salón de actos del Ayuntamiento de Lerma a las 20:00 horas con una o dos personas responsables de tu organización, preferible-mente con capacidad de decisión, y así podamos ser todos y todas parte activa de este intento de avance de forma coordinada, unidos y unidas para potenciar la zona de forma sostenible en todos los aspectos sociales, culturales, de protección del patrimonio natural y cultural, de optimización de recursos, etcétera.

Actividades en Villarcayo

REDACCIÓN

El próximo domingo 8 de marzo, tendrá lugar en Villarcayo el II Memorial Félix Andino, un campeonato de Cross-Country en recuerdo de Félix Andino Domínguez, empresario, afincado en Villarcayo que trabajó intensamente en el sector turístico, demostrando que se puede emprender en el medio rural y tener notable éxito dentro y fuera de tu territorio si sabes hacer las cosas con rigor y profesionalidad. Además, trabajó y apoyó todas las iniciativas que se ponían en marcha en las Merindades, así como gran conocedor del patrimonio y rincones de esta comarca.

Para la gran mayoría es conocida la afición de Félix al mundo de la moto de monte, y su pertenencia activa en sus orígenes y durante muchos años al Motoclub Villarcayo.

La Federación de Motociclismo de Castilla y León, con la Dirección Técnica del Club Deportivo Motoclub Villarcayo y la colaboración del Ayuntamiento de Villarcayo de MCV, organizan por segundo año este Cross-Country, que se celebrará el próximo 8 de marzo.

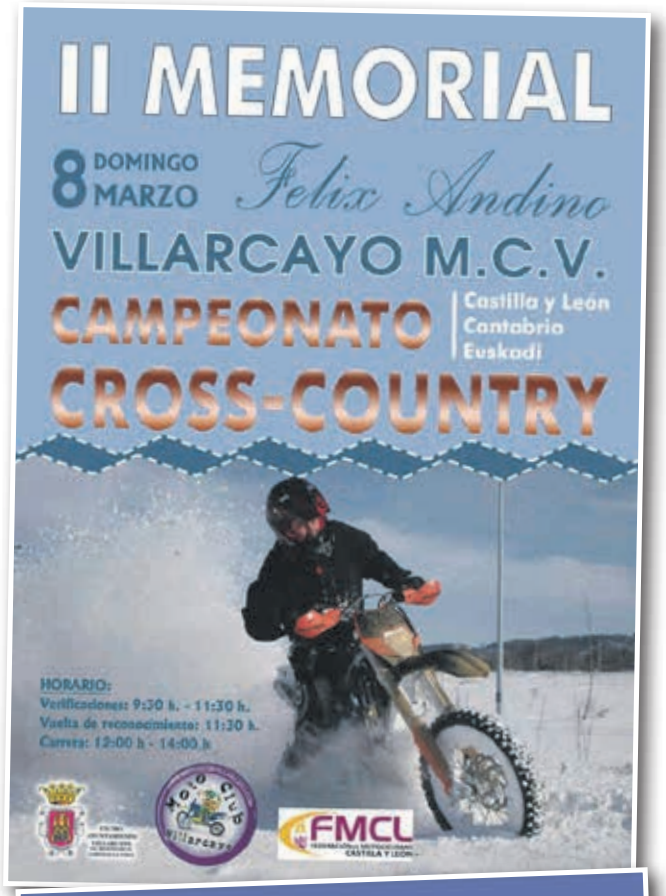

ESQUÍ EN VALDEZCARAY

El Ayuuntamiento de Villarcayo ha organizado una jornada de esquí en Valdezcaray el próximo 15 de marzo.

Esta jornada que va encaminada a la promoción del esquí, está organizada por el área de Deportes del Ayuntamiento de Villarcayo MCV, e incluye bus. El precio, 4 euros para los empadronados y 9 para los no empadronados, forfait y seguro de pistas, 15 euros, alquiler de skies, botas y bastones, 6 euros y 3 horas de clase con monitores de la escuela de esquí de Valdezcaray de 11:00 a 14:00h, 18 euros(obligatorias para menores de 15 años).

Información e inscripciones en el polideportivo municipal hasta las 14:00h del 10 de marzo o en el teléfono 673132912.

TODOS CON EL SAN PABLO

El Ayuntamiento de Villarcayo MCV, con la colaboración del IDJ y del San Pablo y Club Baloncesto Miraflores, organizan un viaje para asistir al partido San Pablo Burgos-Montakit Fuenlabrada, el próximo sábado 7 de marzo. El partido comenzará a las 20:30h en el Coliseum Burgos.

La entrada y el viaje va dirigido a alumn@s participantes en el deporte escolar 2019-2020 acompañados de sus monitores y entrenadores y público en general. La jornada está promocionada por el IDJ, el Ayuntamiento de Villarcayo MCV, San Pablo Burgos. El precio, 3 euros para los empadronados y 8 para los no empadronados o pedanías.

Información e inscripciones, en el polideportivo municipal o en el teléfono 673132912, por riguroso orden de llegada de inscripciones hasta agotar entradas.

EMMA OZORES NOS ANIMA A ACUDIR AL TEATRO

- Sábado 7 de marzo 20:00 h.
- Teatro de La Residencia
- Entradas: Oficina de Turismo y Casa de Cultura.
- El último que apague la luz

Reunión anual del PENBU

REDACCIÓN

El subdelegado del Gobierno en Burgos, Pedro L. de la Fuente, presidía la reunión anual del órgano de dirección y del órgano ejecutivo del Plan de emergencia nuclear exterior de la central nuclear de Santa María de Garoña (PENBU).

A la reunión asistían, entre otros, el subdelegado del Gobierno en Álava, José de la Fuente, el subdirector general de la Dirección General de Protección Civil y Emergencias del Ministerio de Interior, Francisco J. Ruiz Boada, el representante del gobierno de La Rioja, Manuel Ángel Martínez, un representante de la central nuclear y los jefes de los Grupos Operativos(Logístico, Seguridad Ciudadana, Radiológico, Sanitario, y Coordinación y Asistencia Técnica).

Durante el encuentro se trató principalmente la implantación de los planes de emergencia, haciendo un balance de las actividades de formación y capacitación de actuantes durante el pasado año. En total tuvieron lugar 10 jornadas formativas organizadas por la Unidad de Protección Civil de la Subdelegación del Gobierno en Burgos, en las que participaron 138 personas.

Del mismo modo, se desarrollaron dos ejercicios operativos de activación, tanto de controles de acceso en las puertas de la Central de Santa María de Garoña(en las puertas 1, 3 y 11),como en la Estación de Clasificación y Descontaminación (ECD) de Briviesca, así como un simulacro del Plan de Emergencia Interior. En estos ejercicios y simulacro participaron un total de 81 personas.

180.000 EUROS PARA DOTACIÓN DE MEDIOS Y RECURSOS

Tras la convocatoria de subvenciones destinadas a entidades locales adscritas a los Planes de Emergencia Nuclear de diciembre de 2018, tres municipios afectados por el PENBU han sido beneficiados por las mismas. Se trata de las localidades de Merindad de Cuesta-Urria (60.000€), Pancorbo (60.000€) y Valle de Tobalina (60.000 €).

En la actualidad está pendiente de resolución la asignación de subvenciones convocadas por la Dirección General de Protección Civil y Emergencias el pasado 30 de julio.

Apostando por una vida en la provincia

Saturnino Serrano y Nelisa Romero y Pepa García cuentan sus experiencias yendo a vivir a dos pueblos de la provincia burgalesa: Belorado y San Miguel de Pedroso. En un caso por la necesidad de buscar una nueva vida lejos de Venezuela y en otro con el objetivo de volver a los orígenes, todos ellos han encontrado en dos pequeñas localidades su lugar en el mundo, al menos por el momento

M.A.

Saturnino Serrano, su esposa Nelisa Romero y sus cinco hijos Sebastián Jesús, Moreina del Río, Samuel Esteban, Moisés Arturo y Ezequiel, con edades entre los 7 y los 17 años, viven en Belorado después de que ”la situación social y política de Venezuela nos obligara a emigrar”. Serrano, con doble nacionalidad española y venezolana, se vino a España donde permaneció solo algo más de un año antes de traer a su familia consigo.

Señala que la situación en su país de origen ”empeora cada día” y eso ”está obligando a salir de allí a miles y miles de venezolanos cada día”. Una indemnización por un accidente le permitió comprar los billetes de avión para su familia y no lo pensó. ”Era el momento de hacerlo y de no pensar más”, comenta y señala que ”aunque es muy duro dejar la tierra, a la familia y los amigos, es menos duro que morirse poco a poco”.

Durante el año que estuvo preparando la llegada de su familia conoció ”a varias personas que indujeron que hoy estemos aquí”. Asegura que ”la hospitalidad del pueblo ha sido impresionante” y que su primera opción al llegar a España ”siempre fue vivir en ciudades pequeñas o en pueblos porque a grandes ciudades, grandes problemas”. Antes de llegar a la provincia burgalesa, Serrano residió en Huesca y en Villagarcía de Arousa. Asegura que Belorado le permite a él y a su familia ”tener todo al alcance de la mano pero sin bullicio y sin inseguridad”.

En Venezuela la familia vivía en una gran ciudad y el cambio ”no ha sido complicado” porque ”la inseguridad allí es muy fuerte, vivir con miedo es el día a día, eso sumado a que te racionan la luz y el agua cada día, hemos pasado a la tranquilidad absoluta”, comenta su esposa. Eso sí, con el miedo aún en el cuerpo ”los primeros días no dejábamos a nuestros hijos solos en el pueblo y ahora no entran en casa”, añade Nelisa riendo.

Nelisa explica que ”de cara a un proceso de adaptación a una nueva cultura para nosotros y para nuestros hijos, sentimos que sería más sencillo en un sitio pequeño que en una gran ciudad”. Asegura que ”la adaptación ha sido muy buena, Belorado nos ha ’flechado’”. Así lo confirma Ezequiel, que cursa primero de Primaria, y explica que ”está muy contento con sus compañeros de clase”.

”Hemos sido bendecidos con este pueblo, no nos falta de nada y sobre todo tenemos amigos y mucha calidad humana ”, comenta Nelisa. Dieron con Belorado buscando pueblos despoblados que necesitaran familias. Tras hablar con uno de los concejales de la localidad a través de las redes sociales, Serrano llegó a Belorado y asegura que ”fue la acogida de la gente, su trato, lo que acabó por conquistarme”.

Respecto al trabajo, Saturnino explica que al llegar ”me dediqué al empleo que saliera”, pero ”tuve la suerte de entrar a trabajar en un estudio de arquitectura, que es nuestra profesión”. Recuerda, eso sí, que ”el proceso de validación de la titulación es un proceso largo pero poco a poco todo va llegando”.

Asegura que plantearse regresar ahora ”si todo cambia de golpe, puede hacerse”, pero ”si ya hemos pasado unos años en esta tierra lo veo muy complicado porque la familia ya se habría adaptado”, comenta Saturnino. Nelisa recuerda que ”Venezuela tiene que construirse de nuevo desde cero” porque ”no solo hemos perdido bienes materiales sino que hemos perdido la esperanza, regresar es pensar que hay que tener que empezar de cero con el país y primero tienen que hacernos sentir que hay un futuro y ahora no lo vemos”. Nelisa y Saturnino piensan en las oportunidades de sus hijos y sienten que ”están aquí”, aunque ”cuando ellos sean adultos tomará sus propias decisiones”.

El matrimonio asegura que hablando con sus compatriotas y familiares ”algunos nos piden información sobre la posibilidad de acudir a la provincia burgalesa”, comenta Nelisa quien pone como ejemplo a su cuñada que ”es pediatra en Venezuela”. Señala Saturnino, eso sí, que ”los trámites para hacer una vida aquí es muy larga, algo menos si como en mi caso tienes la doble nacionalidad”.

Una vuelta a los inicios

M.A.

Pepa García nació en Ávila hace 70 años y a los 9 años se marchó a Madrid donde vivió hasta los 50. Tras separarse de su pareja se marchó a vivir a Denia y en la provincia de Alicante estuvo 15 años. Después tuvo la necesidad de regresar a casa y tras vivir en Lardero cinco años, siguió buscando volver a Ávila pero tras hacer una visita al Valle del Tiétar y ver que todo "estaba cambiado" apareció por el camino el Proyecto Arraigo y se trasladó a Soria. A través del proyecto y conversar con el responsable del programa y con concejales y el alcalde de Belorado, finalmente me atraparon".

Tras visitar el pueblo y ver algunas opciones de alquiler, finalmente encontró su lugar en San Miguel de Pedrosa, a 3,5 km de Belorado. "Aquí me siento como en casa, la luz, el verde y el sonido del agua son muy especiales en esta tierra", señala Pepa.

Durante tres semanas estuvo transformando su casa y no piensa en lo que hará. "No tengo ningún plan ni ningún proyecto, estoy abierta a lo que la comunidad me aporte", señala y apunta que "la acogida en el pueblo ha sido muy buena al igual que con mi casero, que siempre acepta todo lo que le planteo".

Del pueblo asegura haber recibido "mucha alegría" y señala que la gente de San Miguel "es muy abierta, dan cabida a entrar en su familia". Aunque a lo largo de su vida, Pepa ha residido en varias ciudades y pueblos, asegura que San Miguel le ha ofrecido "esa sensación de estar en casa" y de "haber llegado para quedarme".

Señala que "este traslado ha costado mucho" y "ahora mismo el objetivo es quedarme", pero "nunca se sabe por dónde te llevará la vida". Sobre la apuesta personal de quedarse a vivir en un pueblo pequeño, Pepa lo tiene claro y se muestra sincera. "Esto no es para todo el mundo, hay quien necesita un cine, un centro de salud, ruido... y hay quien se volvería loco con este silencio".

Señala que la repoblación de la España vaciada es muy "complicada" y la gente que venga "debe hacerlo con un proyecto personal" o "intentar que las gentes de estas localidades se queden en sus tierras, no traer gente porque sí, porque no es sencillo". Hace tiempo "nos engañaron con la necesidad de tener que emigrar para mejorar y después de haber trabajado como mulas, muchos sienten que les vendieron una milonga", apunta.

Lamenta que muchos habitantes de San Miguel "hayan decidido comprar una casa en Belorado en lugar de arreglar su casa aquí", pero entiende que en la localidad beliforana hay unos servicios que pequeños pueblos no tienen.

Programación cultural en BELORADO

El Ayuntamiento de Belorado ha programado una amplia actividad para este mes de marzo

Durante todo el mes, se podrá disfrutar de la exposición "El tiempo entre visillos" en el Ambigú del Teatro Municipal Reina Sofía.

Damos la bienvenida a marzo en la "Noche de las marzas", el sábado 29 a las 24h en la Plaza Mayor y recuerda las canciones que se cantaban.

El viernes 6, teatro con "La mujer como personaje. De pandora al S. XXI" a cargo de la compañía Ana Isabel Roncero Producciones, en el Teatro Reina Sofía a las 20:30h con entrada gratuita.

Continuamos con el sábado 7 con un taller de defensa personal femenina en el Gimnasio IES Hipólito Ruiz López a las 11:00 h. La inscripción en Oficinas Municipales. A las 18:00h, en el Centro Juvenil Mortal Combat y a las 22:00h, cine, "Parásitos" en el Teatro Reina Sofía, 22:00 h.

El domingo 8, de nuevo Mortal Combat a las 12:00 h en el Centro Juvenil.

Este día se celebra el Día Internacional de la Mujer. A las 19:00 h habrá una concentración en la Plaza Mayor. A las 20:00 h en el Teatro Reina Sofía, cine: "Parásitos"

Y continuamos con cine el viernes 13, con la proyección de 1917, a las 21:00 h en el Teatro Reina Sofía.

En la tarde del sábado 14, a las 18.00h, se podrá disfrutar de un taller de drones, en el Centro Juvenil, y las 20:30h, V Muestra de Teatro Aficionado, con la compañía "El Duende" de Lerma y la obra "Miguelón, el hombre de Atapuerca", a las 20:30 h en el Teatro Reina Sofía.

El domingo 15, toca limpiar las orillas del río Tirón y se buscan voluntarios para el Proyecto Libera (ECOEMBES). De 10:30 h a 14:30 h.-Grupo 1: Salida desde el Vivero / Grupo 2: Salida desde Plaza de San Nicolás

Por la tarde, a las 20:00h, cine con 1917 Teatro. Reina Sofía.

El sábado 21, V Raid de orientación y IV Trial 4X4 Villa de Belorado, UBU Verde con la Jornada de plantación de especies forestales autóctonas con salida desde la Plaza Mayor a las 10:00 h

A las 18:00 h Yincana en el Centro Juvenil y a las 22:00 h, cine "Hasta que la boda nos separe" en el Teatro Reina Sofía.

Continuamos el domingo 22 con el V Raid de orientación y IV Trial 4X4 Villa de Belorado. A las 20:00 h, cine, "Hasta que la boda nos separe" en el Teatro Reina Sofía.

Música para el viernes 27, concierto:, "Voci D'Orchestra" en la Iglesia de San Pedro a las 20:00 h

El sábado 28, Taller de defensa personal femenina, en el Gimnasio IES Hipólito Ruiz López a las 11:00 h. Las inscripción en Oficinas Municipales. A las 18:00 h taller de llaveros en el Centro Juvenil

A las 20:30 h, V Muestra de Teatro aficionado, con la obra "Los niños perdidos", de Laila Ripoll Compañía, La Roulotte Teatro, en el Teatro Reina Sofía,

Y marzo concluye con cine, el domingo 29 con la proyección de "El Escándalo" en el teatro Reina Sofía a las 20:00 h.

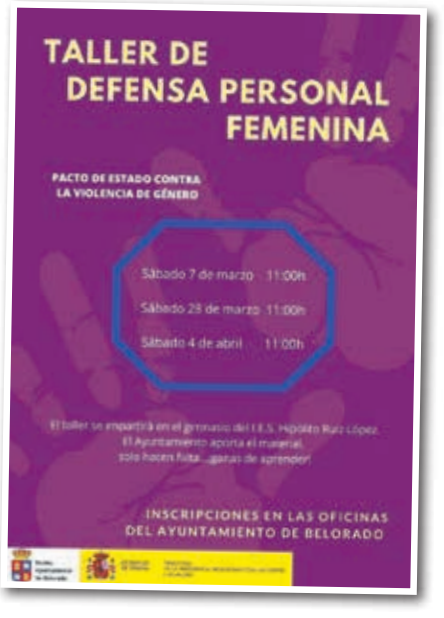

BRIVIESCA

Sábados con color musical

E.R.

El sábado día 29 de febrero de 2020 a las 19:30 horas en el Salón de Actos de la Casa Municipal de Cultura de Briviesca, se podrá disfrutar de la música del cuarteto burgalés So What. Las entradas se pueden adquirir en la Casa Municipal de Cultura al precio de 2 euros.

El cuarteto burgalés So What bebe fundamentalmente de jazz y el rockabilly.

Lleva más de dos años rodando por diferentes escenarios tocando versiones de temas clásicos y forjando un sonido único en la ciudad que alterna canciones cantadas con propuestas instrumentales.

Tras haber consolidado su forma de hacer música juntos, inician un nuevo camino apostando por temas de composición propia que les permiten expresar sobre el escenario exactamente lo que quieren sin perder ni un ápice de ritmo y frescura.

Matanza y Marzas en PANCORBO

PANCORBO

Talleres de estimulación cognitiva para personas adultas

REDACCIÓN

Los miércoles, cada quince días, podrás participar en el CEAS de Pancorbo de Talleres de estimulación cognitiva para personas adultas, para mayores de 60 años.

Los talleres son gratuitos podrás participar previa inscripción hasta el día 6 de marzo en los teléfonos 947 354221 o en el 660983698 mediante un mensaje o WhatsApp. Fortalece tu memoria y tu atención, haz pasatiempos, juegos mentales y de lógica, gimnasia para nuestro cerebro.

CARNAVAL EN POZA DE LA SAL

CARNAVAL EN BUSTO DE BUREBA

Licores gourmet que ponen en valor el producto burgalés

La destilería Reino de Castilla, ubicada en Poza de la Sal, nacía hace dos años con productos artesanos realizados con materia prima de la comarca como la manzana y la cereza del Valle de Caderechas y botánicos del Páramo de Masa

M.A.

En pleno corazón de La Bureba, en la localidad de Poza de la Sal, se encuentra la destilería Reino de Castilla, único productor de Burgos que prepara sus propios alcoholes prescindiendo de químicos, es decir con azúcar, y una de las pocas destilerías artesanas que existen en España. Al frente de este negocio que apuesta por el territorio y por grandes productos de calidad de la comarca como son la cereza y la manzana del Valle de Caderechas se encuentra Víctor Aguirre.

Actualmente Reino de Castilla cuenta en su carta de productos con licores de hierbas del Páramo de Masa; manzana y cereza y aguardientes de manzana y cereza del Valle de Caderechas. Además, desde hace unos meses también elaboran ginebra. Reino de Castilla nacía hace dos años con el empuje y la ilusión de Aguirre pero, como suele ocurrir, "los inicios no fueron sencillos" y es que previamente la destilería estuvo varios meses inmersa en un proceso de investigación con el objetivo de obtener el mejor rendimiento de las frutas para obtener licores de calidad superior. En el caso de la manzana "queríamos que el producto no perdiera las propiedades que tienen y para eso viajamos hasta Suecia donde se encuentra uno de los laboratorios de fermentación más importantes de Europa". Precisamente allí, la destilería logró muy buenos resultados "con esa mejora del proceso de fermentación".

En cuanto a la cereza "queríamos sacar el máximo partido a la fruta porque su temporada en muy corta" y "conservar sus propiedades", explica Aguirre. Además "era importante que el sabor de madera del hueso de esta fruta no pasara a la pulpa". Con ambos retos conseguidos, la destilería se puso manos a la obra y el resultado fueron productos de una calidad inigualable.

El licor de hierbas es otra de las bebidas estrella de la destilería burgalesa. Elaborada con botánicos del Páramo de Masa "otorgan al producto un sabor y un aroma muy especiales, diferenciándose además de los licores convencionales". Otra de las diferencias clave de este licor es que "al igual que con todas nuestras elaboraciones, usamos nuestros alcoholes prescindiendo de químicos, es decir, con azúcar, y cuenta con una gran cantidad de manzanilla".

Reino de Castilla elabora unas 4.000 botellas al año y es que el objetivo de esta destilaría no está puesto en la cantidad sino en la calidad. "Nuestra meta es tener un producto de alta calidad en el mercado y para eso cuidamos el proceso desde la propia selección del proceso", señala Aguirre, quien apunta que "afortunadamente contamos con un sector de compra que valora la calidad de nuestro producto". Actualmente Reino de Castilla se encuentra en un proceso de expansión pero "respetando nuestra producción limitada". De hecho, recientemente, los licores "han entrado en la sección Gourmet de El Corte Inglés".

A sus licores de cabecera, la destilería ha sumado hace unos meses una ginebra muy especial. Agua de Holanda "está preparada siguiendo recetas de 1.580, cuando los Tercios de Flandes consumían esta bebida espituosa". Para lograr ese sabor auténtico y "huir del tradicional sabor químico que "tienen el 99"% de las ginebras actuales", Aguirre emprendió un viaje a Holanda, "tierra de la ginebra" para encontrar "ese sabor original". La destilería presentará Agua de Holanda oficialmente en la feria alimentaria 'Gourmet', una de las más importantes a nivel nacional.

Además de la venta directa, Aguirre se muestra encantado de enseñar la destilería a quienes tengan interés en conocerla y descubrir el trabajo que allí se hace. "Lo único que pedimos es que nos pregunten antes por teléfono para concretar día y hora", señala.

Ecofrikis con Félix Rodríguez de la Fuente

BEATRIZ PLAZA

Ecofriki tendrá a Félix Rodríguez de la Fuente como personaje central en el 40º aniversario de su fallecimiento. Este año se van a realizar 4 encuentros Ecofrikis, uno por cada estación. Marzo estará dedicado íntegramente a Félix Rodríguez de la Fuente. El día 3 tendrá lugar el primer encuentro Ecofriki, con el Día Mundial de la Vida Silvestre, como homenaje a Félix Rodríguez de la Fuente, quizá el mayor ecofriki que hemos tenido, con actividades principalmente en Burgos y en Poza de la Sal. El viernes 6, en la 5ª Gala Provincial Ecofrikis en el Salón de la Fundación Cajacírculo, podremos pasar una jornada en compañía de su hija Odile Rodríguez de la Fuente, Benigno Varillas, biógrafo oficial de Félix y conocedor de la provincia de Burgos y Sergio Arias, un joven alicantino que ha realizado su tesis doctoral con una visión muy diferente e innovadora hacia Félix Rodríguez de la Fuente. Además se contarán 10 experiencias de personas que trabajan en nuestra provincia por la conservación de la naturaleza, alguna sorpresa y animales vivos en directo.

Una exposición durante todo el mes, talleres para todos los públicos, bellotadas, plantaciones en 5 localidades de la provincia y un acuerdo con la Asociación Provincial de Libreros de Burgos para colocar en librerías de la provincia escaparates dedicados a Félix Rodríguez de la Fuente. El sábado 14 de marzo se realizará un acto popular en el Cementerio Municipal, en el mausoleo de Félix, con música, lecturas y sueltas de aves.

Además con motivo del 40º aniversario de su fallecimiento y 92º aniversario de su nacimiento, desde Poza de la Sal quieren desarrollar actividades a lo largo de todo el año como talleres con lobos, exhibiciones y talleres de rapaces, y una presentación del desafío ártico, donde se traerá tierra de Alaska hasta Poza de la Sal.

59 Edición de la Feria de San José

E.R.

Los días 21 y 22 de marzo, Melgar de Fernamental celebra la Feria de San José, una de las citas más tradicionales de la comarca, que cumple su 59 edición.

Incluida en el Calendario de Certámenes Feriales de la Junta de Castilla y León, representa un magnífico escaparate para dar a conocer los productos de alimentación, artesanos, agropecuarios, sector de las nuevas tecnologías, coches clásicos y pesca, sectores que han permitido diversificar la feria y que lejos de desaparecer como ha ocurrido con otras muchas, haya crecido y ofrezca una mayor variedad de productos.

A la maquinaria agrícola, se ha ido sumando a lo largo de los años artesanía, alimentación de la mano de Burgos Alimenta, el mercadillo, productos ecológicos, BTT y en las últimas ediciones, una exposición de motos antiguas, coches clásicos o las actividades de pesca en Pistórica, un gran lago donde disfrutar de la pesca de la trucha, con o sin muerte.

SOLICITUDES PARA LA PARTICIPACIÓN EN LA FERIA DE SAN JOSÉ 2020

El formulario para los expositores que deseen participar en la 59 Edición de la Feria de San José, que se celebrará en Melgar de Fernamental durante los días 21 y 22 de marzo de 2019, se puede descargar en la web www.melgardefernamental.es, donde puede encontrar los formularios para Maquinaria y Nuevas Tecnologías, Alimentación, Artesanía o Mercadillo.

El formulario estará activo hasta el 9 de marzo para renovar los números del año anterior. Los participantes sin número podrán solicitar los que queden libres desde el 10 de marzo al 17 de marzo.

CONCIERTO DE BANDA Y COROS

Concierto de la Banda Municipal de Coria del Río acompañada con los Coros: Coral Melgarense / Lumina Vakalensemble
Iglesia de la Asunción de Nuestra Señora. 13:00 horas. 1 de Marzo

Voluntarios para la Carrera de BTT

REDACCIÓN

El 21 de marzo se realizará la I Carrera de BTT de categorías menores federadas y escolar en la zona del Vivero de la Villa. Las personas que quieran colaborar con la organización del evento pueden rellenar el formulario que se puede encontrar en la web del Ayuntamiento de Melgar de Fernamental. Ésta participación estará avalada por el Programa de Voluntarios del Instituto de Deporte y Juventud de la Diputación de Burgos.

El Capitán recorre las calles en honor de San Sebastián y San Fabián

R.L.

Los días 18 y 19 de enero se celebró en Melgar de Fernamenta la fiesta de San Sebastián y San Fabián, una celebración anual de esta cofradía en honor de los dos santos, cofradía y fiesta con quinientos un años de historia, que representa una de las más antiguas tradiciones religiosas, típicas y singulares de la provincia burgalesa.

A partir de las 4,30 de la tarde del sábado, los Cofrades, ataviados con la típica capa castellana y sombrero, junto con el Capitán portando la bandera y vestido con traje antiguo militar, se reunieron en la iglesia para después de los actos religiosos acostumbrados iniciar la procesión que trasladaba al Santo hasta la Plaza de España.

El Capitán a caballo, y al son de las notas de la dulzaina, realizaba las clásicas carreras y banderadas. Al terminar este popular acto "encerraron en prisión" al Santo en los locales del Centro Cultural, antigua ermita de Santa Ana.

En la mañana del domingo, a las 12, se realizó el "rescate" del Santo y se acudió a la procesión en la que los Cofrades, precedidos del Grupo de Danzas "Zorita" y dulzaina, portaron el Santo hasta llegar a la iglesia, donde durante la Misa el grupo de danzas realizó la "Danza de las Velas".

Después del acto religioso, cofrades, danzantes, dulzaina y Capitán con su caballo y bandera, comenzaron el recorrido habitual para dar la banderadas y danzas en los sitios habituales, terminando en la Cruz de la Ribera y en la Plaza de España, siguiendo una tradición de más de cinco siglos.

Fotos: Jesús del Álamo y Grupo de Danzas "Zorita"

Fotos: Jesús del Álamo y Grupo de Danzas "Zorita"

SASAMÓN

Celebrando las Candelas

REDACCIÓN

Un año más la localidad de Sasamon ha celebrado la fiesta de Las Candelas, una tradición que se remonta en la historia y que cuenta con una gran participación.

Este año el programa de estas fiestas han unido cultura, tradiciones y fiesta, juegos de madera tradicionales para todos los públicos, presentación del libro Ave Bvrgvs "Sasamón como testigo y en el origen de Burgos", presentacion que corrió a cargo del doctor Eloy López Zamanillo.

Al mediodía todos los asistentes pudieron degustar una comida con un menú muy de la época, "olla poderida".

Los cuentos tuvieron protagonismo en "A la luz de las Candelas", una cita con este género literario para todos los públicos.

La fiesta continuó con un concurso de postres con un gran número de participantes, postres que todos pudieron degustar.

Y para finalizar la jornada, tocaba bailar, por la tarde y para los más trasnochadores, verbena

Concurso de postres / Foto: ARCD Segisama

Comida olla podrida / Foto: ARCD Segisama

Presentacion Libro / Foto: ARCD Segisama

VILLANDIEGO

65 años casados

El día 29 de diciembre celebraron las 65 años de casados Modesto Galeron y Bonifacia González en la localidad de Villandiego, un matrimonio muy cercano y querido en el pueblo, motivo por el que la celebración fue toda una fiesta para ellos, para sus familiares y para todo el pueblo. Enhorabuena.

TARDAJOS

Tardajos, primer Ayuntamiento de España que obtiene la certificación ENS con menos de 1.000 habitantes

El municipio de Tardajos se convierte en el primer Ayuntamiento de España de menos de 1.000 habitantes en cumplir con el Esquema Nacional de Seguridad y también el primero de Castilla y León gracias a la Diputación de Burgos

BEATRIZ PLAZA

La Diputación de Burgos ha promovido el proyecto "ENS por Provincia" con la colaboración de la consultora Cibergob, que ha implementado un sistema de gestión de seguridad para dar cobertura a los municipios de la provincia. La ENS se trata de una obligación requerida para todas las Administraciones Públicas. Lo que se ha realizado a través de la Diputación es crear un cuerpo normativo al que se puedan adherir a partir de ahora todos los ayuntamientos para facilitarles una certificación.

Arturo Pascual, diputado de Nuevas Tecnologías, señalaba que se trata de la "autoimposición" de unas normas básicas que lo que hacen es dar una seguridad a la persona que se relaciona con la administración electrónica, en este caso con Tardajos, de que sus datos y comunicaciones tienen cierta seguridad. La Diputación de Burgos ha sido pionera en este marco normativo para dar cobertura a todos los ayuntamientos y ha añadido que otras diputaciones y administraciones a raíz de lo que se ha hecho en Burgos se están interesando por este modelo.

La alcaldesa de Tardajos, Laura Puente, ha comentado la importancia de tener en cuenta la seguridad de nuestros datos y sistemas y la realidad que ha supuesto para Tardajos, que tiene a partir de ahora todos sus archivos seguros y afirma que todos los ciudadanos de su localidad pueden estar tranquilos. Además, ha animado a todos los ayuntamientos a que opten por este certificado por una seguridad no solo como representantes, como alcaldes, sino por la seguridad para todos los ciudadanos.

Jimenas Running, corriendo por ell@s

REDACCIÓN

Sotopalacios da el pistoletazo de salida a la ”Jimena Running” 2020, que el próximo 28 de marzo y con el lema ”Corriendo por ell@s”, corredores y caminantes solidarios participarán en esta marcha, cuya recaudación irá destinada a la Asociación Autismo Burgos.

Los interesados pueden inscribirse, para mayores de 16 años en https://idj.burgos.es/deportes/circuitos-provinciales/inscripciones-line-las-pruebas-deportivas

y menores de 16 años (gratuita) en: http://deportes.diputaciondeburgos.es/competicross.php

III Concurso de relatos "El cereal, el pan nuestro de cada día"

REDACCIÓN

La Asociación Recreativo-Cultural San Pelayo de San Pedro Samuel (Burgos) organiza el III Concurso de relatos ” El Cereal, el pan nuestro de cada día”.

El concurso tiene como objetivo fundamental promover la divulgación de este producto destinado al consumo humano, así como de su importancia a lo largo de la historia, desde un punto de vista social, económico y cultural.

En esta tercera edición este año es el arroz el producto que se suma al tema, por tanto son dos los temas con los que poder concursar: el cereal y/o el arroz, un producto.

Podrán participar en este concurso todos los autores y autoras que lo deseen a partir de los 12 años de edad, con un máximo de tres obras por autor, en dos categorías:

- Categoría A. Autores mayores de edad: a partir de 18 años cumplidos en 2019.
- Categoría B. Autores menores de edad: de 12 a 17 años, nacidos entre 2002 y 2007

Las obras deberán presentarse escritas en español, con indicación expresa de la categoría a la que concurren.

Las obras deberán ser originales, inéditas (incluidos medios electrónicos) y no premiadas en otros certámenes. Esta última condición deberá ser justificada con una declaración jurada del autor o autora.

Los trabajos podrán presentarse en dos formatos, papel o informático

Las obras en papel podrán presentarse en la sede de la Asociación Recreativo-Cultural San Pelayo de San Pedro Samuel (San Pedro Samuel-Burgos), dirigidas al presidente de la Asociación, o bien enviarse por correo a la siguiente dirección:

Asociación Recreativo-Cultural San Pelayo de San Pedro Samuel. Concurso de Relatos. Plaza La Bolera, 2. 09131. San Pedro Samuel (Burgos).

Las obras en formato informático deberán enviarse a la dirección arcsanpelayo@gmail.com.

El plazo de presentación de las obras finalizará el 13 de marzo de 2020 a las 14:00h. Serán aceptados todos los relatos remitidos por correo cuya fecha de matasellos sea igual o anterior al 13 de marzo de 2020.

La entrega de los premios tendrá lugar el 6 de junio de 2020 y, en todo caso, comunicada a todos los autores premiados en el certamen.

Las bases se pueden consultar en **www.noticiasburgos.es**

Vecinos de la zona del Centro de salud de Quintanar continuarán la presión por la búsqueda de solución a la falta de médicos

Primeras concentraciones en Quintanar y Palacios de la Sierra tras la formación de la nueva Plataforma Ciudadana Serrana con amplia participación

REDACCIÓN

La plaza de Palacios de la Sierra acoge el sábado 29 de febrero la segunda concentración de estas semanas 'Por una sanidad digna', y en protesta por la falta de médicos en el Centro de Salud ubicado en Quintanar de la Sierra.

Los integrantes de la Plataforma Ciudadana Serrana han decidido realizar las acciones reivindicativas en los distintos municipios incluidos en el área de Salud, que incluyen Palacios de la Sierra, Vilviestre del Pinar, Canicosa de la Sierra, Regumiel de la Sierra, Quintanar de la Sierra y Neila.

En la reunión mantenida tras la concentración de Quintanar, estuvo presente Andrés Conteras, integrante de la Plataforma Demanda Dignidad, quien relató la experiencia en las reivindicaciones desarrolladas en la zona de Salas de los Infantes, con un área de Salud que engloba a medio centenar de municipios.

La Plataforma ha comenzado a recoger firmas para exigir a la Consejería de Sanidad que se tomen las medidas adecuadas para que los servicios sanitarios cuenten con los médicos necesarios, según explicaba Palma Aparicio, quien señala que se trata de dejar constancia de la "profunda" preocupación ante la grave situación de falta de médicos de Atención Primaria en el área que abarca el centro de salud de Quintanar. Además, también quiere evidenciar la gran indignación ante la incompetencia manifiesta de los responsables de la gestión de los servicios sanitarios que, durante años, se han mostrado indiferentes ante la pérdida de estos servicios en esta zona de Burgos.

Las protestas se centrarán en las jornadas de los sábados para facilitar la participación de la gente en las convocatorias, según la decisión de la Plataforma.

CONSIGNAS EN QUINTANAR

La primera movilización se llevaba a cabo el sábado 22 de febrero en Quintanar de la Sierra. Medio millar de personas se concentraban en la plaza de Quintanar para clamar por 'una sanidad digna' en el área del Centro de Salud, que agrupa a los pueblos de la Mancomunidad Alta Sierra de Pinares.

En la concentración, se dio lectura a un manifiesto en el que mostraron 'nuestra más absoluta y profunda preocupación ante la falta de cobertura de los servicios sanitarios básicos' así como 'nuestra indignación ante la incompetencia de los responsables que han puesto a la comarca en esta situación".

Los concentrados en la plaza exigían 'una solución inmediata ante la precariedad de nuestra asistencia sanitaria' y han recordado 'que no somos ciudadanos de segunda ni mucho menos de tercera, y que pagamos impuestos como los demás. Los convocantes han acusado a la administración regional de 'incumplir un derecho básico' y han instado a hacer 'mucho ruido.

En la convocatoria, participada por vecinos de los distintos pueblos, se coreaban consignas como 'Casado dimite, la sierra no te admite', en referencia a la consejera de Sanidad, Verónica Casado, y 'la sierra unida, jamás será vencida', en referencia a la necesidad de ir todos unidos en una presión que continuará en los sucesivos fines de semana.

PLENOS DE APOYO EN LOS AYUNTAMIENTOS

Los primeros en reivindicar mayor servicio para la atención sanitaria han sido los ayuntamientos de la zona. El Consistorio de Canicosa de la Sierra ya aprobó una moción en diciembre de 2019 instando a los responsables de la sanidad a no dejar sin servicio de guardia la jornada de Nochebuena en el Centro de Salud de Quintanar, a lo que le siguieron otros plenos.

El 18 de febrero, y en un pleno extraordinario y urgente en Neila, se aprobó, por unanimidad, iniciar las consultas jurídicas pertinentes encaminadas a exigir a la Consejería de Sanidad de la Junta de Castilla y León, y a su titular, las responsabilidades legales correspondientes por inacción o dejación de funciones derivadas de la no aplicación del Decreto Ley 1/2019, sobre Medidas Urgentes en Materia de Sanidad, y las graves consecuencias que para la población de Neila y las otras poblaciones incluidas en la Zona Básica de Salud de Quintanar de la Sierra se han producido.

La corporación municipal de Quintanar de la Sierra, reunida en sesión extraordinaria el viernes 21,, tras la petición realizada por los grupos del PSOE, adoptaba, en parte, un acuerdo similar al de Neila, consistente en abrir consultas jurídicas para conocer si desde la Consejería de Sanidad se ha incumplido la legalidad ante la actual falta de médicos que está generando una carencia de servicios en la zona.

La decisión municipal de Quintanar pasaba también por la exigencia a la Junta de Castilla y León de cubrir todas las plazas vacantes de médicos, a fin de no dejar sin profesionales al Centro de Quintanar, reconocido por ediles, como "poco atractivo" para desarrollar el trabajo por parte de los solicitantes en la prestación del servicio sanitario.

En el mismo acuerdo, se pedía a la Consejería que el Centro de Quintanar sea considerado como zona de difícil cobertura, dada su ubicación en la zona rural, a una distancia significativa de la ciudad y con una orografía montañosa que complica la prestación del servicio en algunas de las localidades del centro de Salud.

Los ediles de Quintanar solicitaban que se incluya al Centro de Quintanar dentro de las instalaciones en las que se imparte el MIR en la formación sanitaria de los médicos, y pretenden que desde la Consejería se fidelice a los profesionales que han elegido el Centro de Quintanar como lugar de trabajo.

Amigos de la Paz, Súper Mario o maxi palomitas, todo vale en Carnaval

E.R.

El desfile de Carnaval sigue congregando a miles de burgaleses en las calles de la ciudad. Las peñas, asociaciones y agrupaciones, trabajan de forma incesante para lucir su mejor disfraz. Cada año los eventos sociales, las últimas novedades en juegos, o los "aprovechamientos" de las cabalgatas de fiestas, suelen ser los temas sobre los que versan estos disfraces. Este año, Súper Mario Bros, dinosaurios, vikingos, cine con maxi palomitas de maíz, jugadores de la Súper Bowl, tribus, hippies con proclamas de paz... y cómo no, las tradicionales chirigotas, tarascas y zamarracos, acompañados por dulzaineros y la Sardina, que fue quemada el martes de carnaval. Y cómo no, Don Carnal y Doña Cuaresma, predicando cada uno su letanía

La Quema de la sardina bajó el telón del Carnaval

E.R.

Con unas calles abarrotadas de gente, quizás por el adelanto de la hora de la "Quema", por el buen tiempo o porque el miércoles era festivo para los escolares, la sardina desfiló como nunca lo había hecho. Una sardina un poco más "corta" que lo habitual pero con ese humor mordaz al que ya nos tienen acostumbrados los Artistas Plásticos de Gamonal, encargados de su realización.

Poco antes de las 21:30, con todas las medidas de seguridad recomendadas, los bomberos de Burgos prendían soplete en mano esta obra de arte, que ardió en un corto espacio de tiempo eso sí, formando una gran columna de humo negro que hizo que muchos se retiraran de las vallas, pero que los más pequeños disfrutaron, ya que para muchos de ellos era su primera sardina. Esperemos que no sea la última...

La Guardia Suiza a la Puerta del Sarmental

E.R.

«Viva la Recre, viva el jaleo, de Guardia Suiza te venimos a rondar...». Con esta coplilla se presentaba esta mañana la Peña Recreativa, «la Recre», que volvía a su cita anual con el cartel de «plaza completa».

La Guardia Suiza se posicionaba en la escalera del Sarmental con las ya tradicionales «chirigotas de la Recre», con las que han hecho un repaso a la actualidad local, regional y nacional, los centros de salud de San Agustín y Gamonal, Iglesias y Sánchez, Abascal y Casado, Cataluña, los EREs, las elecciones, la movilidad en la ciudad o «los gobernantes». Han sido siete coplas con sus correspondientes cortos las interpretadas por la peña, con un coro de excepción, muchos de los presentes que abarrotaban la plaza del Rey San Fernando.

pueblos

Diputación de Burgos

La Orden

El Jerea, límite natural

MARÍA LLANOS ANDINO

Su nombre aparece en documentación formado por una sola palabra, "Lorden" y aún hoy el vecindario la pronuncia así, pero con acento agudo," Laordén", quizás por su pertenencia a la Orden de San Benito. El caserío se extiende a lo largo de una calle que penetra desde la carretera hasta la parroquia. Los "monasterios" han sido dos, curiosamente dedicados al mismo santo uno al lado del otro. En el año 1073 doña Velasquita entregaba a San Salvador de Oña ambos monasterios cercanos, uno fundado por ella misma "in predicto etiam loto Lorbem". Por motivos desconocidos, uno de ellos lo perderían los monjes. El otro monasterio de San Saturnino, se encontró junto al puente, pero del que no queda ningún vestigio. Fue donado simultáneamente al anterior por doña Velasquita.

El Catastro del Marqués de la Ensenada definía sus límites, "por cierzo con término de propio de las villas de Quintana Entrepeñas y Rivamartín, por el Solano con Extramiana, por el ábrego con Cadiñanos y por regañón con Pedrosa. Además, se hace referencia a los cuatro molinos harineros con los que contaba la villa, así como de un lagar de exprimir uva, ya que uno de sus cultivos era la viña, de la que se obtenía un tinto y un blanco llamado "chacolí". Una epidemia de filoxera secó estas viñas, de las que ya no quedan plantaciones.

La Orden aún conserva algunas casas solariegas de tradición norteña construidas en los siglos XIX y XX, conservando algunas de ellas edificaciones auxiliares con "patines" laterales.

Es curioso como con el paso de los años cambian los límites de los municipios. De hecho, La Orden ocupaba una gran parte de lo que hoy es Pedrosa de Tobalina, que se circunscribía a una zona alrededor de su iglesia. Con el paso de los años, Pedrosa creció y La Orden "cruzó" el Jerea, que se ha convertido en el límite entre las dos localidades, aunque la cascada del El Peñón pertenece a La Orden, aunque siempre aparece como Pedrosa de Tobalina. Lo mismo ocurre con la antigua fábrica de luz, que está en proceso de convertirse en un centro multiusos visitable.

La cascada de "El Peñón" es uno de los atractivos de esta localidad. El Jerea es un río de trayecto corto y divisorio, ya que a la mencionada "frontera" entre La Orden y Pedrosa, se suma que crea una división entre las cuencas mediterránea y atlántica, y entre los valles de Mena y Losa. El caudal no es constante debido a su corto recorrido, aunque en épocas lluviosas, cuando hay crecidas, se oye "rugir" cuando aumenta su caudal y cae por la cascada como aguas bravas, un espectáculo que se puede disfrutar desde el mirador construido en la zona de Pedrosa. En la parte baja de la cascada se ha creado una zona de baño muy concurrida en verano.

Otro de los atractivos de La Orden es la iglesia de San Saturnino Mártir, la única que ha quedado en pie de las dos con las que contaba la localidad. De factura de estilo románico, de una sola nave y bóveda de cañón, en esta pequeña y coqueta iglesia destaca su ábside con siete arcos ciegos, sin decoración, que se corresponde en el interior con una bóveda y la zona del retablo, que en la actualidad no tiene. La torre es de espadaña rematada por una cruz y dos campanas.

En su interior una imagen de Santa María, del Siglo XIII preside el altar. De la misma época es la pila bautismal, con cuatro grandes y salientes mascarones en la base con conchas a ras de suelo.

Un elemento, quizás el más original de esta iglesia, es un sillar de grandes dimensiones, tallado a bisel, incrustado a media altura en la espadaña colocado de forma horizontal aunque por su disposición parece que debería ser vertical y que probablemente sea de origen mozárabe.

La Orden ha sufrido, como otros muchos municipios, remodelaciones como consecuencia de los avatares de la historia y el "progreso". De hecho, el antiguo puente que cruzaba el Jerea, sufrió remodelaciones para que el reactor y material de la central nuclear de Santa María de Garoña pudiera llegar al edifico de la central, un hito en ese momento en la historia de La Orden.

CÓMO LLEGAR

La Orden se encuentra en el Valle de Tobalina. Desde Burgos, hay que llegar hasta Trespaderne, bien por la Carretera de Poza, la BU-V-5021y en Poza siguiendo la carretera hacia Salas de Bureba y Oña, o bien por la N-1 o AP-1 hasta Briviesca, tomar allí la CL-632 hasta Cornudilla y desde allí, la N-232 hasta pasar Oña y tomar el desvío a la derecha por la N-629 hasta Trespaderne, donde seguiremos por la BU-550 hasta Pedrosa de Tobalina. En el núcleo urbano cogeremos una desviación cruzando el puente sobre el río Jerea para llegar a La Orden.

recursos gráficos: www.flaticon.es

guía de SERVICIOS y PROFESIONALES de confianza

ACADEMIAS

ACADEMIA NUEVA CASTILLA
C/Federico Martinez Varea, 31 bajos
www.academianuevacastilla.es

ASADORES

asador las Brasas
C/ Calzadas, 10 - 09004 Burgos
Telf. 947 27 25 80 - 947 20 05 84
E-mail: lasbrasas_burgos@yahoo.es

AUDÍFONOS

Audífonos Centro
Paisajes Sonoros
947 41 42 91 - 628 907 872
y ahora también en BRIVIESCA ¡¡llámenos!!
BURGOS | LERMA | BELORADO

CARNE VACUNO

DEMANDA VACUNO
NUESTRA CARNE DE LA SIERRA DE LA SIERRA A LA MESA
C/López Bravo 24-26, nave 25
Pol. Villalonquejar 09001
Tfnos: 947 413 789 - 682 528 070
www.demandavacuno.com
comercial@demandavacuno.com

AUTOESCUELAS

TODOS los PERMISOS de CONDUCIR
CENTRO TÉCNICO DE CONDUCTORES
Ctra. de Cortes, s/n 09002 Burgos Tel. 947256622
Avda. Castilla y León, 5 09006 Burgos Tel. 947233975
C/ San Zadornil, 25 09003 Burgos Tel. 947461981
Avda. de la Paz, 10 09005 Burgos Tel. 947217870
C/ San Pablo, 20 09002 Burgos Tel. 947268967
C/ Doctor Fleming, 3 09200 Miranda de Ebro Tel. 947312112
C/ Carrequemada, 29 09400 Aranda de Ebro Tel. 947502022
Avda. Castilla, 11 34005 Palencia Tel. 979707236

AUTOESCUELA NUEVA CASTILLA
C/Federico Martinez Varea, 31 bajos
www.academianuevacastilla.es

CATERING

La Sartén DE TONO
SERVICIO DE CATERING
Tel. 609 974 580

COLECCIONISMO

ANTIQUO NETON
SE COMPRA TODO TIPO DE ANTIGÜEDADES Y OBJETOS DE COLECCIÓN:
calendarios, albumes de cromos, libros antiguos, papel antiguo, medallas y objetos militares, chapas publicidad, navajas y espadas... y antigüedades en general
Tfno. 620 123 205 jrhernandezgarcia@gmail.com
NOS DESPLAZAMOS A CUALQUIER LUGAR...

CLÍNICAS DENTALES

Clínica Dental Carlos Ganzo
C/. Vitoria, 27-A Apartamento 107
Teléf. 947 26 48 16 09004 BURGOS

ELECTRICIDAD

ELECTRO CARPE S.L.
www.electrocarpe.es
· tratamiento y recuperación de agua
· maquinaria y productos de limpieza
Telf. y Fax: 947 481 735 - Móvil: 629 456 800
E-mail: carpelec@gmail.com
C/ La Bureba, s/n - Naves San Miguel, nº 28 - 09007 BURGOS

Fuentes
Telecomunicaciones
Instalaciones y reformas
Reparaciones eléctricas
Antenas satélite, videoporteros
Víctor 637309464
fuentestelecomunicaciones10@gmail.com
Pídanos presupuesto sin compromiso
Estudiamos cada caso personalmente
INSTALACIONES ELÉCTRICAS EN GENERAL
REFORMAS Y REPARACIONES
TECNOLOGÍA LED AHORRO CONSUMO
SENSORES DE MOVIMIENTO
CÁMARAS DE SEGUIRDAD CCTV
MANTENIMIENTO ELÉCTRICO
GARAJES Y COMUNIDADES
PORTEROS VIDEOPORTEROS AUTOMÁTICOS
ANTENAS COMUNIDADES SATÉLITE

ESCUELAS DE ARTE

C/Pozanos, 7 Bajo
Burgos 623 040 675
www.kelsieacademia.com
info@kelsieacademia.com
Kelsie Drawing Dreams
ACADEMIA de ARTE

HERBOLARIOS

CUNA DE SALUD
HERBOLARIO
ASESOR NATURÓPATA
COSMÉTICA ECOLÓGICA
Legión Española 1 - 09001 -Burgos
T.: 947251277
www.cunasalud.com

El pintor Eduardo Medrano vuelve a la Sala del Consulado del Mar con 'TRANS-FORMAS'

El artista presenta una nueva colección que podrá visitarse hasta el próximo 2 de marzo

REDACCIÓN

La Sala del Consulado del Mar acoge desde el martes 11 de febrero hasta el lunes 2 de marzo una nueva exposición del artista Eduardo Medrano ('Tato') denominada 'TRANS-FORMAS' con la que regresa a este espacio donde ya expuso en el año 2006.

En esta nueva colección, el artista reúne una nueva serie compuesta por 30 cuadros que se mueve entre la figuración y la abstracción. Los lienzos se inspiran en dos direcciones, por un lado, la figura humana normalmente femenina; y por otro, el estudio del color, texturas y el empleo de nuevos materiales como cenizas o resinas del bosque en busca de una textura y volumen.

.Eduardo Medrano, nacido en Quintanar de la Sierra en 1954 y con estudio en Neila, se nutre de influencias como el impresionismo, el cubismo, la abstracción geométrica y el expresionismo. A lo largo de su trayectoria ha realizado más de veinte exposiciones individuales en las provincias de Burgos, Soria, y La Rioja, entre otras localidades.

La exposición en la Sala del Consulado del Mar (Paseo del Espolón, 14) podrá visitarse de martes a viernes en horario de 19:00 a 21:00 horas, sábados de 12:00 a 14:00 horas y de 19:00 a 21:00 horas; domingos y festivos de 12:00 a 14:00 horas.

IMPRENTAS

difadi diseño & comunicación
Calle Calzadas, 37 - BURGOS
Teléfono 947 06 26 26
WhatsApp 666 97 72 21
www.difadi.com
CALENDARIOS PERSONALIZADOS
OFERTA

PRODUCCIONES ARTÍSTICAS

PRODUCCIONES ARTÍSTICAS
ROAR Roberto Arnáiz
MANAGER DE ARTISTAS
ORGANIZACIÓN DE EVENTOS
Tel. 666 427 361
robertsilshe@hotmail.com
C/ Vitoria, 42, 1º, oficina 2 - 09004 BURGOS

TALLERES

importrevolution
CAMBIO Y TINTADO DE LUNAS
1ª Marcas Nacionales y de Importación.
LLANTAS - NEUMÁTICOS
ACCESORIOS - TORNILLERÍA ...
Pol. Pentasa III nave 242 C/ Juan Ramón Jiménez s/n - Burgos (Spain) 947 48 87 23

LIMPIEZAS

Limpiezas Express Burgos
L E B
Calidad y rapidez a la vez
947 00 28 38 653 27 06 21
limpiezasexpressburgos.es
limpiezasexpressburgos@gmail.com

PINTURA Y DECORACIÓN

PINTURA Y DECORACIÓN
Juan Carlos Obregón
Colocación de pladur
Techos desmontables - Escayola
Tel.: 947 27 22 69 - 667 580 380
Villalmanzo (Burgos)

RESTAURANTES

CORAZAS
cafetería • restaurante
Calle Calzadas, 24-26
09004 BURGOS
Telf. 947 06 50 75

ALBERTO MOTOR
· Mecánica · Diagnosis
· Electricidad · Inyección · ABS
C/ Villarcayo, 14
Tel. 947 224 911

SEGUROS

Cantabrana
Correduría de Seguros, S.A.
CENTRAL:
C/ Alvar García, 2 bajo - 09004 BURGOS
Tfnos: 947 25 75 50 - 947 20 79 17
Gamonal: C/ Vitoria, 157 - 09007 BURGOS
Tfnos: 947 255 789
cantabrana@cantabranaseguros.com

MAQUILLAJE

MARY KAY
Consultora de belleza independiente
Vírca Make Up
Asesoramiento en cuidado de la piel y maquillaje para eventos
Virginia Canuto Benito
C/ San Cosme 2. Oficina 103 627 366 605

PSICOLOGÍA

TE AYUDAMOS
CONSULTA DE PSICOLOGÍA
Soraya Izquierdo Gil - Psicóloga sanitaria
psicosalud Burgos
INFANTO-JUVENIL / ADULTOS
TERAPIA DE PAREJAS
Telf. 691 479 659 psicosaludburgos@gmail.com www.psicosaludburgos.es
C/ Cascajera, S/N · 09006 Burgos - Despachos 2 de Mayo (frente piscinas "El Plantío") Despacho nº17

REFORMAS

TEJADOS Y REFORMAS POZA
GARANTIZADO PRESUPUESTO SIN COMPROMISO SERIEDAD
* Eliminación de goteras y humedades
* Limpieza y colocación de canalones
616 35 90 25

SEGUROS CORREDORES

luis orive corredor de seguros
TODO TIPO DE SEGUROS
ESPECIALISTAS EN AGRICULTURA
Tf. 947 205 295 whatsapp. 676 111 547
e-mail: lorive@tupoliza.com
Pl. Santo Domingo de Guzmán 8 1º
09004 BURGOS

MEDICINA ESTÉTICA

nueva vida
Dra. PILAR SANMARTÍN
MEDICINA ESTÉTICA DE VANGUARDIA
www.clinicanuevavida.es
FACIAL Y CORPORAL,
MASCULINA Y FEMENINA,
MEDICINA ESTÉTICA ONCOLÓGICA
C/ Doña Berenguela 9 bajo
Tfnos. 947 655 085 - 640 846 857

PROTECCIÓN DE DATOS

CODAPROT
PROTECCIÓN DE DATOS
info@codaprot.com
www.codaprot.es
Tel. y Fax 947 255 825
Plaza Vega nº7 bajo · 09002 Burgos

Plza. Fco. Sarmiento s/n bajo 6D
Telf. 947 722 159
disart
interiorismo - reformas
interiorismo@disart.es www.disart.es

si quiere anunciarse en esta sección...
Teléfono 947 256 258
Publicidad: 669 452 712
WWW.NOTICIASBURGOS.ES

Certámenes Cross de Atapuerca

REDACCIÓN

El Cross de Atapuerca es algo más que deporte. El IDJ organiza de forma paralela a la competición deportiva, una serie de certámenes nacionales de fotografía, microrrelatos y dibujo con la prueba deportiva como hilo conductor.

Son muchos los trabajos que se presentan en las diferentes categorías de estos certámenes de una de las actividades deportivas con mayor repercusión internacional de cuantas organiza el IDJ.

Este año se convocaban el XIV Certamen Nacional de Fotografía, VIII Certamen de Fotografía para jóvenes, X Certamen de Microrrelatos y XV Certamen de Dibujo.

Son varias las categorías que se convocan, para alumnos de 1º, 2º, 3º, 4º,5º y 6º de Primaria, 1º y 2º de Secundaria, y premio a la participación en el Certamen de Dibujo, cinco premios en el Certamen de Fotografía de los que el primero y segundo quedaron desierto, cinco premios para el Certamen de Fotografía para jóvenes, de los que el cuarto y el quinto quedaron desiertos, y tres premios para el Certamen Internacional de Microrrelatos.

Con estos certámenes, el IDJ quiere aunar deporte y cultura, además de animar a pequeños y mayores a participar en e involucrarse de forma indirecta en las pruebas deportivas que organiza.

Aranda descorcha la temporada en la provincia de Burgos este sábado

La localidad de Aranda de Duero abre la temporada taurina 2020 en la Provincia de Burgos este sábado con un cartel de máximo atractivo e interés para el aficionado.

De norte a sur y de este a oeste, el festival con picadores a beneficio de la Sociedad Española de Cirugía Taurina es un reclamo para el público de toda la provincia y alrededores.

El Coso de La Ribera del Duero será testigo del paseíllo deMorante de la Puebla, Manzanares, Cayetano, Emilio de Justo, Pablo Aguado y el novillero con caballos "El Rafi" para lidiar una novillada de García Jiménez para homenajear a los cirujanos taurinos "los ángeles del toreo".

Un cartel con muchos aliciente para no tener ninguna excusa e ir a la plaza.

Tras su arrollador paso por las primeras ferias de la temporada, se encuentra en un momento clave de su trayectoria, el poso y la madurez hacen de ello un nuevo Cayetano sin perder la esencia del que lleva 14 temporadas en activo. Ha escuchado recientemente los olés de las plazas de Pamplona, en su feria del toro, y ha cosechado triunfos importantes como en Salamanca, Logroño, Jaén o en la feria de San Fermín donde cortó cuatro orejas.

Morante y Manzanares vuelven a Aranda de Duero tras años de ausencia. Ambos lo hacen tras anunciarse la feria de abril de Sevilla, en la que serán pieza clave en el 2020 en La Maestranza.

Emilio de Justo y Pablo Aguado son los dos toreros del momento tras su arrolladora temporada 2019 con triunfos en Sevilla, Madrid, Huesca o Aranda de Duero.

Se junta la madurez y la maestría con la sabia nueva como la del novillero"El Rafi", que tras indultar un novillo en La Flecha el pasado 16 de febrero, y ser uno de los triunfadores de la temporada en Valencia, trenzará el paseíllo para volver a dar un golpe encima de la mesa.

"Sobran los motivos para encontrar atractivos en el festival. Es una oportunidad que espero aprovechar", asegura El Rafi.

Las entradas están a la venta en **www.tauroemocion.com**, en el teléfono **622 618 666** o en las taquillas de la plaza de toros desde este jueves de 10 a 14h y de 17 a 20h.