Burgos al Día

PERIÓDICO DE DISTRIBUCIÓN GRATUITA | FEBRERO DE 2021 | EDICIÓN BURGOS NÚMERO 58 | 10.000 EJEMPLARES CERTIFICADOS POR

"Por cielo, tierra, aire y mar", un año distinto en San Lesmes Abad

La pandemia sigue condicionando las fiestas de Burgos, en esta ocasión, la de su patrón, San Lesmes

Página 3

PINTORES ELITE

¡MÁXIMA CALIDAD AL MEJOR PRECIO!

636 397 947

PRESUPUESTO SIN COMPROMISO

Nada volverá a ser como antes
Pon otro color en tu vida

Entrevista a Ana Carlota Amigo, Consejera de Empleo e Industria

"La pandemia ha cambiado las relaciones laborales y va a modificar el tejido productivo"

Páginas 8, 9 y 10

Los Gigantillos, Gigantones y Danzantes aspiran a ser BIC de Interés Cultural Inmaterial

Estos personajes son parte muy importante de las fiestas y eventos culturales de la ciudad

E.R.

A esto es lo que aspira el IMC, que ha iniciado los trámites para conseguir esta declaración de Bien de Interés Cultural Inmaterial de estos emblemáticos personajes y los tradicionales Danzantes y Tetines.

Los actuales gigantillos, diseñados en 1899, son descendientes de las "zarascas" del siglo XII y representan a dos labriegos burgaleses y los gigantones, que nacieron casi al mismo tiempo, representan a las razas del mundo.

Los Danzantes y los Tetines que acompañan a estos niños bailan en las fiestas y momentos especiales de la ciudad, pero se quiere que sean figuras presenciales en actos protocolarios para que, según apuntaba la presidenta del IMC, Rosario Pérez Pardo," puedan enriquecer y dar vistosidad a estos actos". Hay que recordar que en la inauguración del Fórum Evolución, los Danzantes bailaron en honor de la Reina Sofía, presente en ese acto.

Rosario Pérez pardo señalaba en la presentación de esta iniciativa, que son dos los objetivos que se persiguen, la primera, poner en valor a estos personajes "identificativos de la ciudad" y velar por las tradiciones asociadas a "nuestras fiestas más arraigadas" y que tanto interés despiertan tanto en los burgaleses como en los visitantes. Y en segundo lugar, dotar de una mayor protección legal, la que brinda la declaración de BIC Inmaterial.

Por otro lado, la presidenta del IMC, ha recordado el interés que despierta la Casa de los Gigantillos y que queda de manifiesto en las visitas que reciben en este espacio, 40.000 en los ocho primeros meses de actividad.

Los Gigantillos, Gigantones y Danzantes están presentes en fiestas y fechas importantes para la ciudad, como San Lesmes, el Corpus, Curpillos o las fiestas de San Pedro y San Pablo. También están presentes en fiestas como Las Candelas, en el barrio de Gamonal. Los Danzantes son niños vestidos de pajes del siglo XVI, y que también participan en estas fiestas junto con los Gigantillos y Gigantones. Los pequeños bailan con castañuelas, espadas o palos las danzas típicas burgalesas. También participan en la Cabalgata navideña, en la llegada de los Reyes Magos a la adoración del Niño.

La Fundación Cajacírculo acoge la exposición «Selected Recent Works» del inglés Simon Edmondson

Un total de 32 piezas, 29 cuadros y 3 esculturas dan forma a «Selected Recent Works», un proyecto artístico que reúne una selección de las mejores obras del artista londinense. La exposición permanecerá abierta hasta el 21 de marzo

BEATRIZ PLAZA

La Fundación Cajacírculo presentaba en su Sala Pedro Torrecilla de Plaza España nº3 de Burgos la exposición «Selected Recent Works», del artista británico Simon Edmonson. El acto contaba con la presencia del propio artista junto a la directora general de la Fundación Cajacírculo, Laura Sebastián. Un total de 32 piezas, 29 cuadros y 3 esculturas dan forma a «Selected Recent Works» (Trabajos recientes seleccionados), un proyecto artístico lleno de contenido y plasticidad, que reúne una selección de las mejores obras de Simon Edmonson y que, por primera vez, se pueden disfrutar en Burgos.

Sus obras están fuertemente vinculadas a la denuncia social, dedicando gran parte de su trayectoria artística a «protestar en nombre de la humanidad», representando actos de agresión y opresión, o creando símbolos de tiranía y crueldad autorizada. El interés por contar los pensamientos que le preocupan, lo extiende a sus cuadros, que buscan influir en la conciencia de aquellos que se acercan a visitar sus obras. Esta preocupación por el dolor o la angustia por el COVID-19 se aprecia aún más cercana e impactante esta serie dedicada al sufrimiento.

Los soportes que maneja son el lienzo, el papel y los acetatos parafinados, que trata previamente para obtener fondos con texturas originales apropiadas a la temática que plasma sobre ellos, además del óleo, la acuarela, el pastel y el carbón. En ocasiones, estas secuencias de cuadros que cuentan historias las complementa con esculturas y maquetas que poseen su propia identidad y añaden una mayor credibilidad a la serie artística. Pintura y escultura son inseparables y se integran, por ejemplo, en la colección titulada «Chaise Longue», o en la colección de obras dedicadas a hospitales.

El horario de visitas a la exposición será de martes a viernes de 18 a 21 horas y los sábados y domingos de 12 a 14 horas y de 18 a 21 horas, permaneciendo abierta hasta el 21 de marzo de 2021, con la excepción de adaptar estos horarios a las limitaciones que impongan las autoridades sanitarias respecto a la pandemia.

www.noticiasburgos.es Burgos al Día Teléfono 947 256 258 Publicidad: 669 452 712

"Por cielo, tierra, aire y mar", un año distinto en San Lesmes Abad

La pandemia sigue condicionando las fiestas de Burgos, ahora, la de su patrón, San Lesmes

E.R.

Hace un año, la mañana fría y con amenaza de lluvia condicionaba en cierta medida los actos centrales del día del patrón de Burgos, San Lesmes. Este año, el condicionante es sanitario, el coronavirus, que hace nueve meses llegó a nuestras vidas para, de momento quedarse, y dar un vuelco a nuestras vidas.

La fiesta de San Lesmes sigue la tónica de todas las del pasado año 2020 y las que llevamos en este 2021, asistencia reducida a los pocos actos que se han podido celebrar y sobre todo, Youtube, que se ha convertido en el canal para "asistir" a todos esos actos.

El Ayuntamiento de Burgos ha potenciado su canal y retransmite muchos de los acontecimientos que se celebran para que todos los burgaleses puedan participar en ellos. Es el caso de la festividad de San Lesmes, sin comitiva, sin grupos de danzas, sin Gigantillos, Danzantes ni Tetines ... y con la misa con apenas 25 participantes.

Muchos echarán de menos tradiciones como la del reparto de roscos, que este año deberán durar un año más, chorizo o morcilla, pero si en este 2021 nos lo hemos tenido que saltar, llegará el 2022 con la esperanza de que todo haya pasado y podamos volver de nuevo a la normalidad que conocíamos, aunque en el recuerdo permanezca esta situación kafkiana que nos ha tocado vivir y podamos volver a decir "Por cielo, tierra, aire y mar"

TRADICIÓN A LO LARGO DE LOS SIGLOS

La tradición de los panecillos viene del milagro que el santo realizó cuando sin tener comida para dar a los peregrinos que pasaban por el Monasterio de San Juan, se encomendó a Dios y logro repartir panecillos para saciar su hambre.

El gremio de pasteleros quiso honrar al santo, por lo que hace una treintena de años, se realizó un concurso entre todas las confiterías, ganando el premio el dulce de hojaldre relleno de crema, nata o mixto, con la superficie brillante gracias al baño de gelatina de albérchigo, de textura crujiente, el Rosco de San Lesmes, con un delicioso sabor por la mantequilla y huevo que incorpora, escondiendo en su interior un báculo de San Lesmes que, siguiendo la tradición, quien lo encuentra, debe pagar el rosco que se elabora en honor del patrón de la ciudad, un monje francés que vivió en los siglos X y XI(1035-1100) y que se afincó en Burgos para cuidar a los peregrinos. Tradicionalmente se hacían los roscos de pan o bollo el día 30 de enero, fiesta de San Lesmes. Se venden, una vez bendecidos, solos o acompañados de morcilla de Burgos o chorizo y una jarra de vino. El rosco que no se come, se debe colgar en la cocina y siempre que hay algún problema se le debe dar un buen mordisco aunque esté duro, y rezar al santo. Todos los años, según manda la tradición, se debe cambiar por uno nuevo, todos los años menos este.

Aprobado el II Plan de Crisis y Reactivación Económica

Se dota a este Plan con un total de 7,75 millones de euros destinados a la ayuda de los sectores más afectados por la crisis del COVID-19

S.R.

El Ayuntamiento de Burgos ha aprobado el II Plan de Crisis y Reactivación Económica que contará con un total de 7,75 millones de euros destinados a la ayuda de los sectores más afectados por la crisis del COVID-19. El Plan ha contado con el apoyo de todos los grupos políticos excepto del PP, que de esta forma, ha evitado la negativa inicial de Daniel de la Rosa y Vicente Marañón a destinar los ahorros municipales a dar soporte a la economía burgalesa y a mantener el empleo, un documento que según el PP es "incompleto, presupuestariamente insuficiente y que ni siquiera aclara cómo se va a gestionar o cómo se van a evitar los errores del pasado".

Con este Plan, se garantiza que en el próximo Presupuesto se destinen 7,75 millones de euros en ayudas a los sectores y personas más afectados por las consecuencias económicas de la pandemia. Además, a esta cantidad se sumarán 1,3 millones que no se ejecutaron el pasado mes de abril en el I Plan aprobado en aquella ocasión por todos los grupos políticos.

Son distintos los sectores a los que se dedicará este Plan, como los bonos al consumo(que contará con 2 millones, de los que 500.000 euros provienen del ejercicio pasado, 2,5 millones destinados a sectores como agencias de viajes, gimnasios o industria cultural, y otro 1,5 millones a sectores como promoción turística, contratación de personas en paro o ayudas de urgente necesidad.

Tanto el alcalde, Daniel de la Rosa, como el vicealcalde, Vicente Marañón, agradecían el respaldo de Podemos y Vox, por entender que es un Plan bueno para la ciudad.

Aprobado el decreto del Proyecto Regional para el acceso ferroviario a la zona industrial este de Burgos

REDACCIÓN

El Consejo de Gobierno de la Junta de Castilla y León aprobada este decreto, a instancias de la mercantil Kronospan, SL, para desarrollar el Proyecto Regional con el fin de construir un ramal ferroviario de 5.300 metros de longitud que conecte el puerto seco de Villafría con la planta industrial que la citada empresa posee en el polígono de Castañares y habilite la futura conexión del Parque Tecnológico de Burgos con el referido puerto seco. La ejecución de esta infraestructura es de alcance supramunicipal al afectar a los términos de Burgos, Cardeñajimeno y Orbaneja Riopico.

La Junta de Castilla y León declaró el 13 de febrero de 2020 proyecto industrial prioritario el Plan Industrial del Grupo Kronospan en Burgos (2019-2024). La utilidad pública y el interés social del proyecto vienen motivados en que promoverá y facilitará el desarrollo de la actividad industrial de la fábrica que Kronospan posee en el polígono Castañares, dedicada a la producción de tableros aglomerados y melaminizados, al reducirse con su ejecución los costes logísticos de un modo significativo; asimismo, permitirá la creación de un entorno más atractivo para la implantación de nuevas empresas; también reducirá la dependencia de la industria existente y de las que puedan implantarse en el futuro, así como del transporte motorizado por carretera, en línea con los objetivos de la política común europea de transporte, minorando el tráfico de vehículos pesados por la CN-120, con el consiguiente beneficio ambiental asociado al uso del transporte ferroviario, más eficiente energéticamente y menos contaminante. Por último, este proyecto supondrá una mejora de la seguridad vial en la CN-120.

El Grupo Kronospan es uno de los mayores fabricantes mundiales de tableros de madera que cuenta actualmente con alrededor de 14.500 trabajadores y 43 emplazamientos productivos, la mayor parte en Europa y el resto en Estados Unidos y China. Llegó a España en septiembre de 2012, cuando compró el grupo burgalés Interbón, S.A. con dos fábricas en la provincia de Burgos, ubicadas una en Salas de los Infantes y la otra en el Polígono de Castañares. Desde entonces, la empresa ha realizado numerosas inversiones que superan los 171 millones de euros en estos últimos 7 años, que han dado lugar a que hoy sea la fábrica más grande de tablero aglomerado y melanina de la península, generando más de 2.240 empleos entre directos e indirectos, y estando entre sus próximas estrategias la consecución del 100 % de la materia prima de procedencia del reciclaje; la duplicidad de las líneas de producción; y la venta de sus productos y expansión por el norte de África, para lo que se van a invertir más de 44 millones de euros.

La Junta de Castilla y León y el Ayuntamiento de Burgos firman un convenio para la erradicación del chabolismo

REDACCIÓN

El consejero de Fomento y Medio Ambiente, Juan Carlos Suárez-Quiñones, y el alcalde de Burgos, Daniel de la Rosa, suscribían un acuerdo con el fin de erradicar el núcleo chabolista de 'El Encuentro', así como facilitar a las familias que viven en él una vivienda digna y adecuada a sus características personales, familiares, sociales y económicas, en condiciones suficientes de habitabilidad. Para este convenio, la Junta ha aprobado ya 1.600.000 euros, que concede directamente al Ayuntamiento de Burgos para sufragar el 50 % del importe de las actuaciones que se lleven a cabo para el programa de realojo progresivo de las familias afectadas hasta 2023. Otro tanto financiará el municipio burgalés.

El poblado chabolista de 'El Encuentro' está compuesto por 25 casas prefabricadas, más algunas autoconstrucciones, en las que viven 39 familias, con un total de 138 personas, de las que el 36 % son personas especialmente vulnerables (62 menores de diez años y 10 personas mayores de sesenta años). Las condiciones de habitabilidad de las instalaciones son muy precarias, produciéndose constantes atascos y desbordamientos de aguas, así como cortocircuitos con riesgos de incendios y electrocuciones.

Con el convenio suscrito ahora se pretende la erradicación de dicho núcleo chabolista, facilitando a las familias que viven en él una vivienda digna y adecuada a sus características personales, familiares, sociales y económicas, en condiciones suficientes de habitabilidad.

El Ayuntamiento hace un llamamiento para que se realicen las ITE

REDACCIÓN

El concejal de Licencias, Julio Rodríguez-Vigil Junco, ha querido hacer un llamamiento a los burgaleses para que permitan a los técnicos municipales -debidamente acreditados- acceder a sus inmuebles para realizar las comprobaciones oportunas en aquellos casos en los que las inspecciones técnicas de edificios (ITE) sean desfavorables, bien aquellas que se llevan a cabo de forma obligatoria por tener 40 años de antigüedad, bien las que se desarrollan de forma anticipada y voluntaria.

Permitir el acceso a los técnicos municipales para que supervisen los aspectos necesarios para dar el visto bueno definitivo a la inspección es crucial en un procedimiento que se regula en la Ordenanza de la Inspección Técnica de Construcciones en Burgos, que se puede consultar en la web municipal.

El edil insistía en la importancia de estas revisiones pues solo cumpliendo con ellas, tal y como manda la norma, se pueden evitar accidentes como el que recientemente se registraba en el número 7 de la calle María Amigo. Y es que "en caso de que un suceso de estas características, si no se hubiera realizado la ITE en el plazo marcado la responsabilidad no correspondería en ningún caso al Ayuntamiento".

Cabe recordar además que, como se anunciaba el pasado mes de diciembre, se ha ampliado cuatro meses el plazo de presentación de las inspecciones técnicas de los edificios (ITE) incluidos en el padrón de 2020. Es decir, las construcciones levantadas entre 1965 y 1969 que debían cumplir este trámite en el pasado año tendrán tiempo para hacerlo hasta el 30 de abril de 2021. El listado de los edificios afectados se publica también en la web del Ayuntamiento de Burgos.

Catedrales como hilo conductor

Los regidores de Palencia y Burgos se reunían para explorar posibles sinergias en el ámbito de la promoción turística con los centenarios de sus respectivas catedrales como hilo conductor

REDACCIÓN

Los regidores de Palencia y Burgos, Mario Simón y Daniel de la Rosa, se reunían en la capital del Carrión para explorar posibles sinergias en el ámbito de la promoción turística con los centenarios de sus respectivas catedrales como hilo conductor, "ya que se da la circunstancia que en este 2021 la seo de San Antolín y la burgalesa cumplen 700 y 800 años desde el inicio de las obras de construcción", explicó el Alcalde palentino, Mario Simón.

En este encuentro han visitado la catedral, para que De la Rosa y su vicealcalde, Vicente Marañón, conocieran de la mano del Obispo de la Diócesis, Manuel Herrero, y el delegado diocesano de Patrimonio, José Luis Calvo, los principales detalles del templo de referencia de la capital palentina. Simón, que, a su vez, estuvo acompañado por el Primer Teniente de Alcalde, Alfonso Polanco, y la concejal de Cultura, Turismo y Fiestas, Laura Lombraña, transmitió a la delegación burgalesa una propuesta muy concreta, "entendiendo que puede ser interesante y beneficioso para ambas ciudades el establecimiento de una estrategia de difusión conjunta", según apuntó.

Esta se centra en tres puntos básicos, "a partir de los cuáles se pueden desarrollar otros", aclaró Laura Lombraña. El primero de ellos es llevar a cabo acciones promocionales conjuntas para que los turistas puedan visitar Burgos y Palencia en un paquete turístico cerrado, "algo para lo que sería necesario implicar a hoteles y restauradores", indicó la edil.

El segundo es la elaboración de un díptico en el que se publiciten ambos aniversarios y que se pueda facilitar tanto en la Oficina de Turismo de Burgos como en la de Palencia así como en las propias Catedrales.

Y el tercero, el intercambio de espacios publicitarios, gestionados directa o indirectamente por ambas instituciones, con el objetivo de promocionar Palencia en los circuitos publicitarios de Burgos, y viceversa.

"Hoy hemos querido invitar al Alcalde de Burgos para abordar de forma conjunta las diferentes oportunidades que se presentan de cara a la promoción turística de ambas ciudades", declaró Mario Simón, quien agregó que espera que el de hoy, "sólo sea el primer encuentro de un trabajo colaborativo que nos permita explotar al máximo las opciones que nuestros atractivos turísticos, especialmente nuestro patrimonio y los centenarios de nuestras catedrales, nos brinden".

El Banco de Alimentos de Burgos dispondrá de un vehículo gracias a la colaboración de Grupo Ureta y Fundación "la Caixa"

La acción corresponde a la modalidad "Movilidad Solidaria", dirigida a facilitar la renovación de vehículos a las entidades sociales

REDACCIÓN

La Fundación "la Caixa" y Grupo Ureta, en colaboración con CaixaBank y CaixaBank Payments & Consumer, han contribuido con un total de 11.000 euros, completando así la aportación hecho por el Banco de Alimentos de Burgos, que les permitirá disponer de un vehículo para desarrollar su labor de recogida y entrega de alimentos en beneficio de los usuarios en situación de vulnerabilidad.

La iniciativa se enmarca en el programa "Fórmula Solidaria", un proyecto de CaixaBank, que canaliza fondos de la Fundación "la Caixa" y los suma a las aportaciones de empresas y particulares con el objetivo de ayudar a que la entidad social disponga de los medios materiales para seguir trabajando en beneficio de las personas y colectivos más necesitados. En este caso, CaixaBank y CaixaBank Payments & Consumer han canalizado una subvención de la Fundación "la Caixa" y la colaboración de Grupo Ureta para facilitar a la entidad la adquisición del vehículo.

La acción realizada en Burgos pertenece a la modalidad "Movilidad Solidaria", que facilita proporcionar vehículos sostenibles o adaptados a entidades sociales que los precisan con urgencia.

La Junta de Castilla y León colaborará en los actos previstos en torno al 20 de julio

REDACCIÓN

La Fundación VIII Centenario de la Catedral. Burgos 2021 y la Junta de Castilla y León han avanzado en la participación del Gobierno autonómico en los actos de conmemoración de los 800 años que la Seo castellana cumplirá este verano. Tal y como viene haciendo la Junta de Castilla y León durante los últimos años, en 2021 también colaborará con su financiación. Entre las actividades previstas en torno al 20 de julio se incluyen una misa solemne en la Catedral, la inauguración de una exposición sobre la lengua castellana centrada en 'El Quijote' y los conciertos y visitas a centros educativos del compositor y director venezolano Gustavo Dudamel.

También se solicitó la colaboración de la Junta de Castilla y León para la realización de un concierto de Año Nuevo, la firma de un convenio con el archivo catedralicio, una exposición para conmemorar el VIII Centenario del nacimiento de Alfonso X el Sabio y las actuaciones previstas en el Camino de Santiago a su paso por la provincia de Burgos con motivo del Año Jacobeo.

Además en la reunión se pudo conocer la programación en la que la Fundación está trabajando para conmemorar el VIII Centenario del fallecimiento de Santo Domingo de Guzmán que implicará a las localidades de Caleruega y Burgos.

BURGOS, SEDE DE LAS EDADES DEL HOMBRE Y CAPITAL MUNDIAL DEL CICLISMO

Con motivo de la exposición 'Lux', de Las Edades del Hombre, que tendrá en la Catedral de Burgos una de sus sedes este año, los dirigentes de la Fundación VIII Centenario de la Catedral. Burgos 2021 propusieron a los responsables de Cultura de la Junta de Castilla y León una batería de actividades paralelas. Además, les explicaron en qué consistirá el ambicioso proyecto 'Burgos, capital mundial del ciclismo', que convertirá a la ciudad en epicentro de este deporte a nivel internacional en agosto, con la disputa de la Vuelta a Burgos y las tres etapas iniciales de La Vuelta 21.

La Fundación VIII Centenario recuperará las obras musicales más destacadas del Archivo de la Catedral de Burgos

REDACCIÓN

La Fundación VIII Centenario de la Catedral. Burgos 2021 y el Cabildo Metropolitano de Burgos firmaban en la capilla de Santa Tecla de la Catedral un convenio de colaboración para diversos trabajos relacionados con documentos musicales, cantorales y publicaciones custodiados en el Archivo de la Seo.

Gracias a este acuerdo se recuperarán las obras musicales más destacadas entre las más de dos mil composiciones depositadas en el Archivo catedralicio desde el siglo XVI, a través de una labor que incluirá su revisión, transcripción, determinación de los aspectos interpretativos y su posterior interpretación. El presupuesto para este trabajo es de 27.000 euros, a lo que se sumarán cuatro conciertos a lo largo de 2021 en los que se darán a conocer estas piezas. La formación Burgos Baroque Ensemble será quien interprete estas obras que coincidirán con tiempos litúrgicos concretos: Cuaresma, el día de la Asunción de la Virgen en agosto, el tiempo ordinario y la Navidad. Asimismo, el convenio recoge que todos los derechos que se deriven de estas actuaciones quedarán en poder del Cabildo para que repercutan en beneficio de la Catedral.

La Fundación también asumirá el coste de la edición del libro 'Juan de Colonia y la Catedral de Burgos', de Nicolás Menéndez González, investigador gallego de la Universidad Heinrich Heine de Düsseldorf, que ha permanecido durante varios meses documentándose en el Archivo de la Catedral. Esta publicación se comercializará en la tienda de la Seo.

El presidente de las Cortes reafirma su compromiso con el VIII Centenario de la muerte de Santo Domingo

REDACCIÓN

Luis Fuentes se reunió con el presidente y vicepresidente de la fundación VIII Centenario de la Catedral para conocer el programa de actos programados para la festejar la efemérides.

El presidente de las Cortes de Castilla y León, Luis Fuentes Rodríguez, reafirmaba su compromiso con la conmemoración del VIII Centenario del fallecimiento de Santo Domingo de Guzmán, que probablemente sea nuestro castellano y leonés más universal, en una reunión mantenida en la sede de la Fundación VIII Centenario de la Catedral. Burgos 2021, entidad que promueve los actos en torno a esta efeméride para recordar el legado del fundador de la orden de padres dominicos y patrón de la provincia de Burgos.

La Archidiócesis de Burgos realiza un proyecto educativo sobre el VIII Centenario de la Catedral de Burgos

BEATRIZ PLAZA

La Casa de la Iglesia acogía la presentación de «Conocemos la Catedral de Burgos», un proyecto educativo puesto en marcha por la Archidiócesis de Burgos y que se ofrece como material didáctico a colegios e institutos públicos y concertados de toda la provincia para trabajar en el aula de Religión con motivo del VIII Centenario de la Catedral.

La editorial PPC ha sido la encargada de dar cuerpo en formato digital, con materiales online y en papel a un trabajo didáctico en el que han participado 37 profesores de Religión de la provincia bajo la dirección de Pilar Alonso Abad y coordinados desde la delegación de Enseñanza de la Archidiócesis de Burgos. Durante el curso 2019 – 2020, los profesores involucrados en el proyecto, divididos en equipos de trabajo, han elaborado un amplio programa pedagógico que acerca a los alumnos al templo desde el punto de vista arquitectónico, cultural, litúrgico y social y que complementa los trabajos en el libro con otros recursos digitales, entre los que sobresale una visita virtual a la Catedral sin moverse del aula.

El proyecto pedagógico ha contado con un presupuesto cercano a los 50.000€, financiados en su totalidad por el Grupo Ureta Automóviles.

ACTIVEMOS BURGOS

populares GM de Burgos

Adiós a 2020, un año en blanco marcado por los intereses partidistas del bipartito

El Grupo Municipal Popular del Ayuntamiento de Burgos ha realizado un balance de la actividad municipal de 2020. Un año en blanco para su portavoz, Carolina Blasco, que ha dejado claro que el bipartito ha demostrado continuamente anteponer los intereses partidistas a los de los burgaleses. Blasco ha lamentado el discurso "vacío de contenido" que Daniel de la Rosa ha mantenido a lo largo del pasado año y su "nula capacidad" para la gestión municipal, una cuestión aderezada de su "inexperiencia y soberbia". Frente a esta actitud, ha comprometido los esfuerzos del Partido Popular en su labor de control al gobierno y, tras destacar su pretensión de no dejar a nadie atrás, ha exigido un mayor control del dinero público y vigilancia a los contratos mal gestionados y servicios públicos no prestados.

El PSOE adeuda a los barrios las subvenciones de las fiestas de 2019 y 2020

La concejal del Grupo Municipal Popular, Andrea Ballesteros, ha exigido a la presidenta del Instituto Municipal de Cultura y Turismo (IMCyT), Rosario Pérez, que abone las subvenciones a las fiestas de barrio pendientes de cobro correspondientes a las anualidades de 2019 y 2020. De este modo, se ha hecho eco del malestar que los representantes vecinales de Gamonal, San Julián, San Pedro de la Fuente y San Pedro y San Felices han trasladado al PP.

Daniel de la Rosa y su Junta de Gobierno, investigados por un juez

El viceportavoz del Grupo Municipal Popular, Jorge Berzosa, ha pedido explicaciones al alcalde de Burgos, el socialista Daniel de la Rosa, tras conocer que el Juzgado de Instrucción número 1 de la capital ha declarado compleja la instrucción por la que se investiga al regidor municipal y a los nueve miembros de su Junta de Gobierno por un posible delito de prevaricación administrativa. Los hechos se retrotraen al inicio del presente mandato, cuando los socialistas, entonces gobernando en minoría, tomaron acuerdo en Junta de Gobierno para autorizar provisionalmente el uso en precario del estadio municipal de 'El Plantío' al Burgos CF SAD. "Es inaudito que una corporación se tenga que enterar de algo así por los medios de comunicación y que el PSOE, con la complicidad de Cs, trate de tapar un escándalo de estas características", ha sostenido.

La insistencia del PP obliga a poner en marcha los distritos

La insistencia mostrada por el Partido Popular ha obligado al bipartito a poner en marcha los distritos para que participen en el Presupuesto de 2021. Unos distritos que nacen casi a medio mandato y con la mitad de presupuesto, por culpa de un alcalde que ha demostrado no creen en la participación cuando gobierna y empecinado en que nadie decida sobre el dinero municipal, que considera de su propiedad.

El Distrito Sur, presidido por Carolina Blasco, se ha constituido y ha empezado a trabajar rápido viéndose los primeros resultados. El PP ya ha pedido al concejal de Vías que vaya a explicar su proyecto de remodelación del bulevar pero ha declinado de momento la invitación porque no hay nada sobre la mesa.

El PP fuerza un II Plan de Crisis pero evita el seguidismo del bipartito

El Partido Popular ha evitado la negativa inicial de Daniel de la Rosa y Vicente Marañón a destinar los ahorros municipales a dar soporte a la economía burgalesa y a mantener el empleo. El que no dudaba sin embargo en entregar sus ahorros a Sánchez, ha tenido que claudicar y trabajar en el Plan.

Pese a forzar la configuración de este segundo documento, el PP ha evitado el seguidismo de un bipartito que ha pacto todo por detrás y sin tener en cuenta a los grupos municipales. Es un documento incompleto, presupuestariamente insuficiente y que ni siquiera aclara cómo se va a gestionar o cómo se van a evitar los errores del pasado.

El Partido Popular ha trabajado para que el Plan sea un buen documento y se incluyesen los sectores que habían quedado sin ayudas.

ENTREVISTA con **ANA CARLOTA AMIGO,** Consejera de Empleo e Industria

"La pandemia ha cambiado las relaciones laborales y va a modificar el tejido productivo"

M.A.

El pasado mes de mayo, Ciudadanos proponía a Ana Carlota Amigo como consejera de Empleo e Industria de la Junta de Castilla y León en el marco del acuerdo de coalición de gobierno del PP y Cs para la región. La por entonces portavoz de la formación naranja en las Cortes de Castilla y León asumía el cargo en un momento tremendamente complicado en plena crisis sanitaria derivada de la covid-19. Asegura que aceptó el cargo "con ilusión", una ilusión que explica "continúa intacta". Consciente de que "están siendo unos meses difíciles" cree que Castilla y León "tiene la fortaleza suficiente" para sobreponerse a la que considera "la mayor crisis del último siglo".

Dentro de esta vorágine, la consejera señala la necesidad de revisar y adaptar el Diálogo Social a la nueva realidad aunque lamenta haber encontrado de frente "una fuerte resistencia de organizaciones sindicales y empresariales". Sigue insistiendo en la importancia de que el Gobierno central cree un plan de choque para que el esfuerzo económico que está suponiendo la crisis no recaiga solo en gobiernos autonómicos y locales y asevera que la pandemia "ha cambiado muchas cosas en las relaciones laborales y va a modificar el tejido productivo". En ese mismo ámbito, recuerda que la Comunidad "necesita que el Ecyl sea un verdadero servicio público de empleo, el punto de encuentro entre el tejido empresarial y los demandantes de empleo".

Pregunta.- El 28 de mayo se incorporaba como consejera. Lo hacía en un momento de plena pandemia. ¿Por qué dio ese paso? ¿Cómo valora estos meses al frente de la Consejería de Empleo e Industria?

Respuesta.- La política es el instrumento que tenemos para mejorar la vida de los ciudadanos y construir una sociedad mejor y más justa. Ese es el objetivo que nos mueve a la inmensa mayoría de hombres y mujeres que trabajamos en política y creo que donde más podemos aportar es en aquellos campos que mejor conocemos. Tanto por mi formación como por mi trayectoria profesional tengo un conocimiento exhaustivo de lo que es el mercado laboral. Llevo 25 años trabajando en recursos humanos, en prospección laboral, en formación... En un momento en el que el mercado laboral está experimentando cambios tan profundos, creo que ese conocimiento otorga un plus a la hora de diseñar políticas de empleo eficaces. Con esa ilusión acepté el cargo, y le aseguro que esa ilusión continúa intacta, a pesar de la dureza del momento. Están siendo meses muy difíciles porque soy consciente de que muchos autónomos y muchas empresas están teniendo verdaderas dificultades para salir adelante, hay trabajadores que están perdiendo su empleo y desempleados con dificultades para volver al mercado laboral. El panorama no es alentador, pero tenemos que confiar en el día después de la crisis sanitaria porque Castilla y León tiene la fortaleza suficiente.

> *"La política es el instrumento que tenemos para mejorar la vida de los ciudadanos y construir una sociedad mejor y más justa*

> *"Soy consciente de que muchos autónomos y muchas empresas están teniendo verdaderas dificultades para salir adelante*

P.- ¿Qué balance hace del impacto de la Covid sobre el mercado laboral? ¿Qué perspectivas tiene para los próximos meses?

R.- El impacto es tremendo, no es exagerado hablar de la mayor crisis del último siglo. Castilla y León es una comunidad que ha creado empleo neto en los últimos 5 años, y en el 2020 hemos perdido casi 29 mil empleos y hemos acabado el año con otros 34 mil trabajadores en ERTE. Tremendo. Tremendo para Castilla y León, para España, para Europa y para todo el planeta. La situación está siendo igual de complicada en todas partes. Lo que pase en los próximos meses va a depender mucho de la evolución de la crisis sanitaria. Cuánto más se prolongue la crisis sanitaria más profunda será la crisis económica. Tenemos que controlar la pandemia y alcanzar la inmunidad de grupo. Hasta entonces, el objetivo prioritario es garantizar la supervivencia de las empresas viables y continuar con el escudo social de los más vulnerables

P.- ¿Cómo se están desarrollando las 13 medidas acordadas en el Diálogo Social frente a la crisis de la Covid dotadas con más de 36 millones?

R.- Desde el inicio de la pandemia en Castilla y León hemos aprobado tres planes para ayudar a los colectivos que más están sufriendo el impacto de la crisis. En cada uno de esos planes hemos tratado de dar respuesta a las necesidades que iban surgiendo, porque la situación de hoy no es la misma que la de marzo. En el primero de esos planes, solo desde la Consejería de Empleo hemos convocado ayudas por valor de 25 millones de euros y hemos ayudado a cerca de 26 mil beneficiarios: autónomos, empresas, trabajado-

res o desempleados. Ese primer fondo está totalmente ejecutado, aunque algunas ayudas se siguen pagando porque se trata de una ayuda mensual. Ahora estamos desarrollando las ayudas del Plan de Choque por el Empleo con líneas que ya se están ejecutado, y acaba de convocarse otra línea de ayudas de 20 millones de euros.

P.- Precisamente hablando del Diálogo Social, desde su llegada a la Consejería ha advertido de la necesidad de repensarlo, mejorarlo y fortalecerlo. ¿Ve complicada esa meta que se marca?

R.- No debería ser complicado. Quiero pensar que a las organizaciones sindicales y empresariales y a la Consejería de Empleo nos une el mismo objetivo. El objetivo de distribuir los recursos de la forma más eficaz posible, diseñando las mejores políticas de empleo en beneficio del conjunto de los ciudadanos. Sin embargo, es cierto que he encontrado una fuerte resistencia que no esperaba. Desde luego, yo no renuncio, porque la apertura del Diálogo Social es un clamor por parte de numerosas organizaciones y entidades representativas del ámbito económico y social de la comunidad. Más de una docena de colectivos han pedido que se les escuche en las negociaciones del Diálogo Social. Cooperativas, sociedades laborales, Empresas de Inserción, Centros Especiales de Empleo, asociaciones de autónomos

P.- En su afán por abrir el Diálogo Social a más actores, lanzó el pasado mes de septiembre en la Comisión Permanente del Diálogo Social la propuesta de creación de cinco comisiones especializadas. Una propuesta que no finalmente no ha cuajado. ¿A qué cree que se debe? ¿Qué mejoras supondría su creación?

R.- Es algo que no acabo de entender; más allá de la inercia y de la resistencia a los cambios. Pero, si no somos capaces de adaptar el Dialogo Social a la nueva realidad, éste acabará perdiendo su verdadero sentido. El Diálogo Social no es un objetivo en sí mismo, es un instrumento para llegar a acuerdos en favor del conjunto de la sociedad. La ley para la creación del Consejo del Diálogo Social se aprobó hace 12 años. Desde entonces, la sociedad y la realidad social y laboral han experimentado cambios muy importantes. Se han constituido organizaciones que representan a nuevos sectores, trabajadores y empresas. Son colectivos que tienen cada vez un mayor peso en nuestra sociedad y en nuestro tejido productivo. Estos colectivos pueden y quieren aportar ideas y soluciones a los problemas y a los retos que tenemos planteados, especialmente en este momento, tan crucial para nuestro futuro. Creo que el Diálogo Social no puede ser ajeno a esta realidad. Debe adaptarse y abrirse a nuevos interlocutores, que aporten una visión diferente y complementaria. En definitiva, se trata de sumar, de escuchar, de fortalecer y enriquecer un instrumento que ha sido - y debe seguir siendo - muy útil para la concertación social. De hecho, estas últimas semanas, sindicatos y empresarios han pedido la creación de comisiones sectoriales para abordar, por ejemplo, la situación de la hostelería y el turismo. Es lógico, si queremos tener una visión más amplia de la realidad, de las necesidades y de las posibles soluciones hay que escuchar a quienes están directamente en contacto con esa realidad

P.- Dos meses después, en noviembre, se firmaba a través del Diálogo Social el Plan de Choque para el Empleo, dotado con 82,3 millones. ¿Cómo se está desarrollando el plan? ¿Han comenzado a llegar las ayudas?

R.- Hay muchas líneas que ya se están ejecutando. La contratación de desempleados a través de las entidades locales, las ayudas de estímulo al comercio, la líneas para garantizar la liquidez de las empresas, la ayudas para mantenimiento del empleo, las subvenciones para financiar los gastos en equipos y sistemas de protección, las ayudas para feriantes y promotores de orquesta, las subvenciones para cofinanciar contratos de sustitución por Covid ...Son ayudas ya convocadas y algunas ya se han hecho efectivas. Otras están en fase de resolución. Estamos haciendo un esfuerzo ímprobo para que todo sea lo más ágil posible. Nuestro objetivo es que las empresas puedan contar con las ayudas cuanto antes; pero en la administración hay unos trámites que hay que seguir, y es necesario respetar los procedimientos.

P.- Durante estos meses, en algunas de sus intervenciones ha reclamado al Gobierno central la necesidad de crear un Plan de choque como el de Alemania para que el esfuerzo económico no recaiga solo en las Comunidades.

R.- Y seguiremos haciéndolo. Las comunidades autónomas, e incluso muchos ayuntamientos, hemos establecido ayudas; pero no tenemos ni capacidad financiera ni competencias para atender muchas de las demandas que se plantean, entre ellas la exoneración o la reducción de tributos. En la mayoría de los países de la Unión Europea, el volumen de ayudas del estado es mucho mayor. Necesitamos un verdadero plan de choque, con una dotación económica adecuada y que coordine las ayudas de todas las administraciones. Yo le he escrito en varias ocasiones a la ministra Reyes Maroto, y se lo reitero cada vez que tengo ocasión. El presidente de la Junta de Castilla y León lo ha planteado también hace ya meses: un plan que aglutine recursos de todas las administraciones, con una aportación económica proporcional a la participación que cada una tiene en la gestión de los recursos públicos. Es una propuesta razonable que no ha tenido respuesta. En Castilla y León estamos además muy dolidos con el reparto de los fondos europeos. Hemos sido claramente perjudicados en el reparto de los fondos REACT UE. En la medida en se nos recorten ayudas, se está limitando también nuestra capacidad de construir un escudo social y económico más fuerte. No es justo porque el Estado ha recibido fondos de la Unión Europea precisamente para eso, para hacer frente a la crisis. Gracias esos fondos se están cubriendo los ERTES.

P.- Entre los diferentes sectores afectados por esta crisis, sin duda la hostelería está siendo el más castigado. Con un nuevo cierre de los locales, los hosteleros han llegado al límite. ¿Qué mensaje tiene para el sector?

R.- Un mensaje de comprensión, de solidaridad y también de esperanza. Las medidas que hemos tenido que tomar son medidas muy duras para determinados sectores como la hostelería, los hoteles, los gimnasios... pero son medidas necesarias para salvar vidas. La vida está por encima de todo, la economía puede recuperarse y tendremos que hacer un esfuerzo ímprobo para que así sea, pero la vida que se pierde no se recupera. Nos hemos reunido muchas veces con ellos y sabemos que están haciendo un sacrificio muy valioso para la sociedad en su conjunto. Desde la Junta de Castilla y León estamos haciendo también un esfuerzo para apoyarles hasta el límite de nuestras posibilidades. Además del Plan de Choque, que cuanta con una dotación de 82 millones de euros, la Consejería de Turismo y Cultura acaba de convocar otros 20 millones de euros en ayudas directas para el sector. Seguiremos apoyándoles y seguiremos reclamando un plan de carácter nacional que permita, resistir en este momento, e impulsar su reactivación después

P.- El complemento de los ERTE han sido uno de los aspectos más discutidos en el seno del Diálogo Social. ¿Se han calmado las aguas?

Continua en página siguiente

Desde el inicio de la pandemia en Castilla y León hemos aprobado tres planes para ayudar a los colectivos que más están sufriendo el impacto de la crisis

El Diálogo Social no es un objetivo en sí mismo, es un instrumento para llegar a acuerdos en favor del conjunto de la sociedad

Nuestro objetivo es que las empresas puedan contar con las ayudas cuanto antes; pero en la administración hay unos trámites que hay que seguir

R.- Castilla y León es la Comunidad Autónoma que ha hecho un mayor esfuerzo para complementar los ingresos de trabajadores en ERTE. Solo 7 de las 17 comunidades autónomas hemos establecido esa ayuda. Somos, además la Comunidad que ha destinado mayor cuantía por trabajador. En total vamos a destinar 11 millones de euros a compensar la pérdida de poder adquisitivo de los trabajadores que están en esa situación y creo que es de justicia reconocer el esfuerzo que ha hecho el gobierno regional en ese sentido, un esfuerzo, insisto, que no se ha hecho la mayoría de las comunidades autónomas. El problema que ha surgido con este complemento tiene su origen en error de cálculo en el seno del propio Diálogo Social. Las bases se aprobaron en abril y entonces se hizo una estimación errónea del coste de la medida, probablemente porque la evolución de la pandemia fue mucho más grave de lo que se pensó inicialmente. Teníamos 6 millones de euros, pero habrían sido necesarios más de 30 millones para atender todas las solicitudes. Desde mi punto de vista, es inasumible. Es cierto que los trabajadores han perdido poder adquisitivo, sin duda supone un esfuerzo; pero, dentro de lo malo, no han perdido su puesto de trabajo. Por eso, creemos que el esfuerzo económico debe destinarse a quienes sí han perdido su empleo y a garantizar que las empresas en ERTE puedan volver a su actividad para dar continuidad a su empleo

P.- Otra de las exigencias de los sindicatos es la puesta en marcha de la extensión del Serla. ¿Cómo recibe esta propuesta?

R.- Desde la Consejería hemos dejado clara nuestra postura. El SERLA es un órgano autónomo, constituido por empresario y sindicatos para la mediación de conflictos laborales. La Junta de Castilla y León financia los costes de esa mediación en el caso de los conflictos colectivos, y en este caso mantenemos el compromiso y la financiación. Para la resolución de conflictos individuales, la Junta cuenta en todas las provincias con un servicio público que ya realiza esa función, el Servicio de Mediación, Arbitraje y Conciliación, el SMAC. Se trata de un servicio que ya tenemos en todas las oficinas territoriales de trabajo. Un servicio gratuito, atendido por trabajadores de la administración con la formación y la independencia necesarias.

> *Castilla y León es la Comunidad Autónoma que ha hecho un mayor esfuerzo para complementar los ingresos de trabajadores en ERTE*

El servicio ya existe, por eso, creemos que no es el momento de duplicar estructuras extendiendo el Serla a todas las provincias para realizar las mismas funciones que realiza la administración. Podríamos hablar de un coste de unos 5 millones de euros anuales. Para mí es una cuestión de responsabilidad. Con todo, y ante el enorme interés que tiene los sindicatos, estamos dispuestos a colaborar, pero dentro de lo razonable.

P.- Siguiendo con el empleo, ¿en qué punto se encuentra la reforma del Ecyl, otro de los retos de la consejería?

R.- Es uno de los grandes objetivos. Necesitamos que el Ecyl sea un verdadero servicio público de empleo, el punto de encuentro entre el tejido empresarial y los demandantes de empleo. El Ecyl tiene que potenciar sus acciones de intermediación, identificando las necesidades de los empleadores y captando ofertas de empleo. Tiene que ser capaz de realizar una verdadera labor de prospección laboral, analizando el mercado de trabajo local, buscando ofertas y recursos de empleo, asesorando a empresas, identificando las necesidades de formación de los empleadores... Para lograr este objetivo hemos reforzado el servicio de nuestras 54 oficinas de empleo, con la incorporación de 100 prospectores laborales que ya han planificado su trabajo y que están comenzando a realizar el trabajo de campo para contar con una radiografía exacta de la situación del tejido productivo.

P.- ¿Ha cambiado la pandemia el modelo productivo? ¿Hacia dónde debe caminar?

R.- Sí. La pandemia ha cambiado muchas cosas en las relaciones laborales y va a modificar el tejido productivo. Muchos de esos cambios estaban latentes, pero se han acelerado. El teletrabajo, por ejemplo, se ha generalizado y ha venido para quedarse Es algo muy positivo para Castilla y León porque puede contribuir a fijar población. Pero no hablamos solo del teletrabajo. Hablamos también de nuevos servicios y prestaciones vinculados a los procesos de digitalización, a la industria 4.0, a la ciberseguridad. La pandemia hará que se pierda empleo en determinados sectores pero a su vez va a crear nuevas oportunidades en otros. Esa tiene que ser nuestra apuesta, aprovechando también los fondos europeos vinculados a la digitalización, la economía verde y la economía circular, en línea con lo que plantea la Unión Europea.

> *La pandemia hará que se pierda empleo en determinados sectores pero a su vez va a crear nuevas oportunidades en otros*

P.- En el ámbito industrial. ¿Cómo valora la reedición del acuerdo alcanzado en Cortes que recoge que la industria manufacturera represente el 20% del PIB de la comunidad? ¿Es una meta alcanzable con la actual situación?

R.- El peso del sector industrial en Castilla y León supera en cuatro puntos a la media nacional, y hemos tenido un ritmo de crecimiento sostenido en los últimos años. En el año 2019 la industria manufacturera en Castilla y León generó casi 9 mil millones de euros de VAB, experimentando un crecimiento del 1,81% respecto al ejercicio anterior. Representa un 16,2% del VAB total en Castilla y León, cuando la media del conjunto de España es del 12,2%. Puede que la pandemia frene el ritmo de crecimiento pero vamos a seguir trabajando para conseguir ese 20%. Estamos elaborando el nuevo Plan de Promoción Industrial y estamos haciendo una apuesta clara en toda la comunidad a través de la figura de Proyecto Industrial Prioritario y de la figura de Programa Territorial de Fomento. Con estos instrumentos, que persiguen además un desarrollo equilibrado de toda la comunidad, favorecemos la implantación y el crecimiento del sector industrial, con medidas como la financiación preferente, el abaratamiento de suelo industrial, el apoyo a la internacionalización o el impulso de proyectos de I+D

P.- En la comunidad, el sector del automóvil tiene un peso clave. ¿Cómo ve su futuro?

R.- En Castilla y León se producen el 15% de los vehículos fabricados en España. La automoción emplea a 35 mil trabajadores, representa el 25% del PIB industrial y el 56% de las exportaciones. Estos datos nos dan una idea de la importancia que tiene para la comunidad. Nuestras fábricas son fuertes y competitivas. A mediados de enero el grupo Renault presentó su plan estratégico y en él encaja perfectamente Castilla y León. Renault quiere convertirse en una marca de tecnología, servicios y energía limpia y pretende lanzar antes de 2025 14 vehículos, de los que siete serán totalmente eléctricos. Esa planificación es una oportunidad para las fábricas más competitivas como las nuestras. Desde el gobierno regional también estamos haciendo una apuesta clara en ese sentido. Acabamos de aprobar la nueva Estrategia Regional de Vehículos de Energías Alternativas que contribuirá a que la industria de la automoción se posicione como un referente tecnológico. También le estamos pidiendo al Estado un mayor compromiso con el sector. Nada más llegar a la Consejería, yo misma me puse en contacto con la ministra para hacerle ver esa necesidad. Se ha creado la mesa de la automoción a instancias de las comunidades autónomas, pero los acuerdos tienen que ser efectivos, con incentivos al consumo, con medidas tributarias que no perjudiquen al sector y con un apoyo claro al desarrollo tecnológico

P.- ¿Y qué ocurre con el sector agrario y ganadero, que se encuentra fuera del Diálogo Social?

R.- El sector agrario y ganadero tiene sus propios canales de participación a través de la Consejería de Agricultura, Ganadería y Desarrollo Rural. El consejero, Jesús Julio Carnero, está haciendo una labor extraordinaria y dentro de ese buen trabajo está también la colaboración con el resto de consejerías cuando es necesario, por ejemplo cuando hablamos de la industria agroalimentaria o de medio ambiente.

La economía "una montaña rusa de emociones por el Covid"

Fundación Caja Rural Burgos presenta el Boletín de Coyuntura Económica con una mejora en las expectativas para el segundo semestre de 2021

E.R.

"El futuro, dentro de las previsiones, presenta un crecimiento en torno al 5%, con dos primeros trimestres negros, pero con un segundo semestre positivo". Con estas palabras, Ramón Sobremonte, director General de Cajaviva Caja Rural, ponía luz al final del túnel con una revisión de mejora para el segundo semestre de 2021. Las declaraciones tenían lugar en la presentación del Boletín de Coyuntura Económica de Fundación Caja Rural Burgos, en el que también han estado presentes José María Calzada, coordinador del Boletín, y Manuel Morquillas, miembro del equipo de Coyuntura de la UBU.

En la presentación han querido destacar varios aspectos, como un análisis poblacional, la situación de la economía burgalesa, el empleo o los efectos del Covid-19 en el mercado de trabajo de Burgos.

La población en Burgos ha crecido, principalmente en la capital, Aranda de Duero o Miranda de Ebro, así como en municipios de más de 2.000 habitantes como Medina de Pomar, Valle de Mena o Lerma. El saldo migratorio interiores se ha reducido hasta ser prácticamente nulo en 2019, 75 personas, mientras que el saldo migratorio exterior presenta un incremento del 5,6 por mil, la mitad del saldo nacional.

La crisis sanitaria del Covid ha dejado huella, las cifras cambian de un día para otro, por lo que la economía está en una "montaña rusa de emociones y cifras", como señalaba José María Calzada, que hace que las previsiones cambien. Calzada coincidía con Sobremonte en las previsiones de la economía para 2021, esperando que tras un primer semestre duro, el segundo semestre sea de recuperación del PIB y del empleo en 2022.

A pesar de esta situación, la economía burgalesa, ha tenido un comportamiento mejor que el conjunto nacional y ligeramente, pero a la media regional en términos de PIB.

PEOR COMPORTAMIENTO DEL EMPLEO

Los datos sobre la evolución del empleo, según la evolución de cotizantes en alta laboral en la Seguridad Social son más preocupantes en lo que se refiere a nuestra provincia en línea con lo ocurrido en lo que llevamos de siglo.

Si en el anterior periodo recesivo la afiliación en Burgos perdió ligeramente menos afiliados que a nivel nacional y en línea con lo ocurrido en Castilla y León, con la crisis derivada de la pandemia la perdida de empleos, medidos en afiliación y trabajadores en ERTE arroja datos interanuales de diciembre, es mayor en Burgos que a nivel regional o nacional.

Comportamiento peor del empleo derivado del peor comportamiento de los sectores industrial y servicios en Burgos. Solo la agricultura presenta datos positivos.

Los ERTES se han convertido en un instrumento eficaz para flexibilizar, transitoriamente, la actividad, y evitar despidos y ha provocado que el deterioro del empleo no se haya producido con la intensidad en que lo hizo en la Gran Recesión de 2008. En Burgos, las cifras de empleo han evolucionado peor que a nivel nacional. En este estudio, se estudia el impacto del Covid de marzo a noviembre, y se puede ver que la pandemia ha golpeado al sector servicios que se ha convertido en el principal protagonista de los ERTES, ya que sólo en marzo eran 5.000 los presentados.

A pesar de estos datos, el INE en su encuesta de población activa de 2019 muestra dos fortalezas para la economía burgalesa, la más elevada tasa de ocupación y la más baja tasa de paro.

El Fondo Rural Tecnológico de Cajaviva, entre los más rentables de la década

REDACCIÓN

El fondo Rural Tecnológico de Cajaviva ocupa el cuarto lugar por su rentabilidad entre los comercializados por las gestoras españolas en la última década, y forma parte de la veintena de los más rentables el pasado año, con un rendimiento del 23,61% en 2020.

Este Fondo además viene obteniendo elevadas rentabilidades en los últimos años, situándose en el Top 10 de la década. Su rentabilidad anualizada se sitúa en un 15,3%, lo que equivale a decir que los partícipes han visto más que triplicada la cantidad que invirtieron hace 10 años.

El Fondo Rural Tecnológico RV Estándar de Gescooperativo (la Gestora de Fondos de Cajaviva y el Grupo Caja Rural) invierte principalmente en compañías que exploten las nuevas tecnologías, como el sector de telecomunicaciones, internet, biotecnología o farmacia de empresas que forman parte del Nasdaq 100 (mercado tecnológico americano).

Creado en el año 2.000, en plena burbuja punto.com, el Rural Tecnológico Renta Variable tiene al frente de su gestión desde hace 15 años a Beatriz Gutiérrez, con varios reconocimientos desde hace años, por su buen hacer.

CUBIERTAS Y REFORMAS POZA

* Eliminación de goteras y humedades
* Limpieza y colocación de canalones
* Terrazas y fachadas
* Todo tipo de reformas interiores y exteriores
* Retejos y reparación de cumbreras
* Reparación de tejados en general

616 35 90 25
633 52 45 78

GARANTIZADO PRESUPUESTO SIN COMPROMISO SERIEDAD

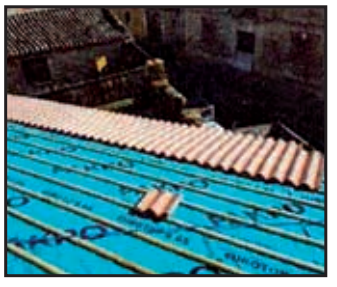

El Gobierno autonómico invierte 242.000 euros en promocionar la marca de garantía 'Tierra de Sabor' en siete programas de la octava temporada de 'Planeta Calleja'

REDACCIÓN

El Consejo de Gobierno celebrado esta mañana ha autorizado a la Consejería de Agricultura, Ganadería y Desarrollo Rural la contratación por valor de 242.000 euros para promocionar la marca de garantía 'Tierra de Sabor' en siete programas de la octava temporada de la serie televisiva 'Planeta Calleja'.

Desde la Consejería de Agricultura, Ganadería y Desarrollo Rural se entiende que es preciso dar una mayor notoriedad, relevancia y difusión pública al sector agroalimentario de la Comunidad de Castilla y León y, en concreto, a la marca de garantía 'Tierra de Sabor'. Para ello, se promueve una acción promocional para la temporada octava del programa 'Planeta Calleja', durante la que se van a realizar una serie de actividades de promoción de la citada marca de garantía y de los productos de calidad que ampara.

Se considera conveniente participar en la grabación y posterior emisión de este programa

por la relevancia del mismo, ya que se trata de uno de los eventos televisivos de mayor difusión y aceptación, con una media de 1.500.000 espectadores por capítulo, lo que supone un importante escaparate para la marca de garantía 'Tierra de Sabor'.

Con estas actuaciones se persigue dotar a la marca de mayor notoriedad y relevancia pública al objeto de que esta revierta creando la mayor riqueza económica posible para el sector agroalimentario de Castilla y León, así como servir para generar una ventaja competitiva sostenible para las empresas y que estas, al mismo tiempo, creen un valor para el consumidor.

El programa Planeta Calleja está dirigido y conducido por Jesús González Calleja, a quien se considera la persona idónea para desarrollar esta acción promocional porque comparte y transmite los valores de la marca de garantía 'Tierra de Sabor', apego al origen y al medio rural, entusiasmo, afán de superación, compromiso social y cercanía.

cocina con CHELUS GARCIA RINCON

TEKEÑOS DE QUESO

Ingredientes:

½ kg de harina · 1 huevo · 120 gramos de mantequilla · ½ cucharada de sal · 110 ml de agua tibia
Tacos de queso semicurado de oveja churra alargados y sin piel

Elaboración:

1. Coger un bol y añadir la harina. Hacer un agujero en el centro y añadir el huevo la mantequilla, el agua y la sal.
2. Formar una masa y dejar reposar media hora
3. Limpiar el queso y hacer tacos rectangulares de 5 cm de largo por ½ cm de ancho.
4. Estirar la masa y con la ayuda de una regla hacer tiras iguales. Cortar.
5. Forrar cada rectángulo de queso.
6. Cada vez que se forra cada barrita ir prensando un poco. Los tacos tienen que quedar bien cerraditos y alargaditos.
7. Preparar la freidora con AOVE y freír a 160 grados, secar en papel el aceite y montar el plato.

Dos de gala.

Gorakada.

Propuestas culturales de la Fundación Caja de Burgos

DOS DE GALA

Sábado 6 febrero – 19.30 h
Cultural Burgos

Basada en la pareja formada por Gala Elluard y Salvador Dalí y su compleja relación con las obras ajenas y propias y con las personas de su círculo, esta producción ha contado con una ayuda CREA de la Fundación Caja de Burgos. Desde hace años, Mónica Runde, Inés Narváez Arróspide y Elisa Sanz comparten creaciones, residencias de investigación y diversos proyectos de artes escénicas, artes vivas, artes plásticas..., articulando todas ellas y llegando a construir desde diversos lugares unas dramaturgias (visuales, textuales y de movimiento) que resuenan y las ayudan a construir el puente con la audiencia. Sus producciones surgen a partir de la investigación, dándose el tiempo de buscar materiales, movimiento, gesto y las capas necesarias para llegar al espectador.

COMPAÑIA LA TAL

Domingo 7 de febrero– 12.30 h
Cultural Cordón

La Compañía La Tal pone en escena Italino Grand Hotel, donde un personaje solitario lava, plancha y perfuma todas las sábanas de los miles de huéspedes. Vive y sueña entre ellas y esconde la soledad conversando con las máquinas y jugando con su sombra. Su conexión con el mundo se reduce a los ruidos que le llegan a través de los altavoces de las máquinas, por donde dos voces lo salvan de la indiferencia y le hacen intuir el mundo y la vida que tal vez en algún momento podrá ver.

Desde 1986 La Compañía La Tal ha evolucionado del payaso clásico hasta un universo propio fruto de una profunda revisión sobre el mundo del clown. Su contundente estética es un sello propio de la compañía llevado al extremo en esta pieza, donde el atrezzo de estilo industrial y las instalaciones coprotagonizan el espectáculo junto al actor Jordi Magdaleno.

PRESENTACIÓN DE LA PELÍCULA ANE

Jueves 11 de febrero–19:30h
Cultural Cordón. Entrada libre hasta completar aforo

Lide (Patricia López Arnaiz) trabaja como guardia de seguridad en las obras del tren de alta velocidad, un proyecto que genera protestas sociales en las calles. Cuando vuelve a casa después de trabajar y pasar la noche de fiesta, prepara el desayuno para dos, pero su hija adolescente, Ane, no está. Ane es una historia de búsqueda, de comunicación y falta de ella, de cuidados y descuidos, de obras y reconstrucciones.

GORAKADA – EL VIAJE DE ULISES

Domingo 21 febrero–12.30 h
Cultural Cordón

Gorakada es una de las más reconocidas y premiadas compañías de teatro infantil en España. Un prestigio que se ha ganado a lo largo de más de tres décadas dedicadas a divertir y hacer reflexionar a los pequeños. Esto es lo que hacen, de nuevo, con El viaje de Ulises, que ellos mismos describen como "un viaje lleno de peripecias únicas y de juegos compartidos donde cada acto, cada escena, es un universo en si mismo". El espectáculo narra la historia del rebelde Ulises, un hombre capaz de desafiar a los dioses del Olimpo.

MARÍA TORO QUARTET

Sábado 27 febrero –19.30 h
Cultural Cordón

La compositora y flautista gallega María Toro, dedicada durante los últimos diez años a una ávida búsqueda de sonidos y experiencias sobre los que seguir evolucionando, regresa a sus orígenes con Fume. En su presentación en Cultural Cordón estará acompañada de David Sancho al piano, Andrés Litwin a la batería y Darío Guibert en el contrabajo. Se trata de un álbum en el que que combina la profundidad del jazz, la emoción del folclore gallego, sabrosos guiños flamencos y la energía del progresivo más excitante y arrollador. María Toro lleva una década acoplando a su repertorio las culturas que va incorporando en un camino de exploración musical sin fin. Desde su formación más temprana en A Coruña, pasando por Zúrich con la compañía internacional Flamencos on Route, hasta llegar a Nueva York y a Río de Janeiro donde graba respectivamente los dos álbumes que preceden a Fume, la flautista María Toro explora cada una de las culturas con las que se topa durante su particular periplo y deja que su sonido se embeba de esas experiencias.

La tal.

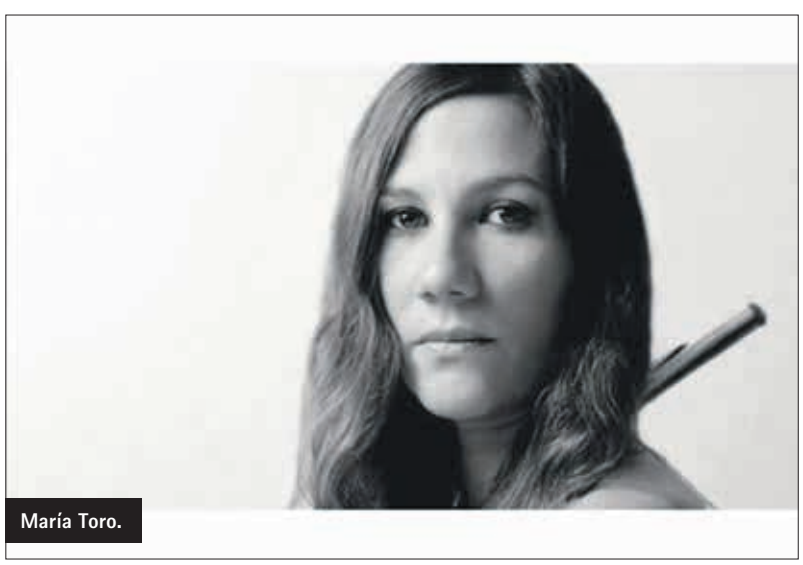
María Toro.

Burgos y Palencia trabajan en un proyecto común de turismo sostenible en destino con el Geoparque de las Loras

SALCE

La Diputación Provincial de Burgos, a través de la Sociedad para el Desarrollo de Burgos (Sodebur), ha mantenido una reunión con el director científico del Geoparque de las Loras, José Ángel Sánchez, para abordar la integración de las provincias de Burgos y Palencia en el proyecto "Programa de sostenibilidad turística en destino", financiado por la Junta de Castilla y León y el Gobierno de España.

En palabras del presidente de Sodebur, Lorenzo Rodríguez, es una "oportunidad importante para la provincia" colaborar en este proyecto en el que "el Geoparque de las Loras será protagonista".

El presente programa va dirigido a "incrementar la sostenibilidad y la capacidad operativa de las entidades locales y de los gestores de los destinos", ha precisado Rodríguez.

Desde la Diputación de Burgos, el diputado de zona Ángel Carretón explicaba que "es preciso establecer un nuevo modelo de cooperación que responda a la adaptación de los destinos turísticos"

Rodríguez, por su parte entiende que este Programa que tiene a las Loras como epicentro de la acción "ayudará a articular planes de acción locales que incorporen actuaciones en respuesta a la actual crisis, que mejoren la sostenibilidad de los destinos y que, en estrecha colaboración con el sector privado, permitan recuperar, mantener y atraer la demanda turística".

La empresa de inserción Reusad servirá sus morcillas a las residencias de la Diputación Provincial de Burgos

La empresa de inserción de Fundación Lesmes ha resultado adjudicataria de uno de los 25 lotes alimenticios y servirá a las residencias de Burgos, Oña y San Miguel del Monte, en Miranda

REDACCIÓN

La Junta de Compras y Contratación de la Diputación Provincial de Burgos ha resuelto, en la comisión celebrada hoy, que uno de los lotes de suministro de productos alimenticios que se destinan a las residencias de la Institución sea concedido a una empresa de inserción; se trata de Reusad Inserción, una mercantil de Fundación Lesmes que distribuirá el lote de morcillas a los cinco centros de personas mayores de la provincia dependientes de la Diputación.

La Mesa de Contratación ha dado el visto bueno a la Institución provincial para otorgar a Reusad Inserción el lote por un valor total, IVA incluido, de 5.334,15 euros.

La Junta de Compras también adjudicó otros 24 lotes para las residencias de mayores de Oña, Burgos y Miranda de Ebro. El presupuesto máximo de licitación ascendía a 484.922,52 euros para un plazo de seis meses y el valor estimado del contrato, incluida una prórroga de otros seis meses es de 896.998, 76 euros.

Sodebur. Más de 5 millones de euros para la dinamización económica de la provincia

350.000 € en ayudas para bares y similares que estén ubicados en localidades que tengan tres o menos de estos establecimientos

BD

La Sociedad para el Desarrollo de la provincia de Burgos (SODEBUR) ha celebrado su 83º Consejo de Administración en el que se han tratado los siguientes temas.

En primer lugar, se dio cuenta del presupuesto de SODEBUR y su desglose, que asciende a 3,4 m€. Además de esta partida, Diputación ha previsto un fondo CV de 1,6 m€ para acciones de dinamización económica. Entre las distintas partidas se prevén ayudas excepcionales al empleo, digitalización, bonos al consumo, acciones de dinamización económica y de promoción turística para el segundo semestre del año.

En el desarrollo del Consejo de Administración y como continuación de la moción presentada en el pleno de diciembre de la Diputación, se aprobó una convocatoria de ayudas para bares y similares que estén ubicados en localidades que tengan tres o menos de estos establecimientos. Estos establecimientos son un punto de encuentro de la población en las localidades más pequeñas y su cierre evitará que a futuro se pueda mantener la vida social en los pueblos más pequeños. Para esta convocatoria se ha previsto una partida de 350.000€, que se distribuirá en ayudas de 1.000€ para los establecimientos en localidades mayores de 250 habitantes y de 1.500€ en localidades hasta 250 habitantes.

Durante el Consejo de Administración también se aprobó la convocatoria de microcréditos para el 2021. Esta se aprobó con una partida de 300.000€ ampliable, y con condiciones mejoradas por el impacto económico de la pandemia. Para ello se han habilitado tres líneas: creación de nuevas empresas, ampliación de las existentes y financiación de circulante. Para las dos primeras se ha establecido un tipo de interés cero los dos primeros años, 0,75% los siguientes y vencimiento a 4 años. Para la línea de circulante el tipo de interés es cero y el vencimiento es a dos años.

Finalmente, entre los principales temas el Consejo también resolvió las ayudas 2021 de sostenibilidad energética a los entes locales. Se distribuyo una partida de 270.000€ entre 47 proyectos. Los principales proyectos subvencionados han sido en el campo del autoconsumo, biomasa, alumbrado interior y envolvente térmica.

Además, se dio cuenta de las principales actuaciones realizadas durante el mes de enero como ha sido la incorporación de los agentes de impulso rural, el inicio de los trabajos de la Film Commission o la actualización del inventario de suelo y techo industrial de la provincia.

La Consejería de la Presidencia asigna la cantidad de 6,7 millones para la provincia de Burgos en 2021 del Fondo de Cooperación Económica Local General

El Fondo de Cooperación Económica Local General asigna a la provincia de Burgos 2,8 millones de euros para inversiones en el marco de la Agenda 2030 para municipios de más de 1.000 habitantes y diputaciones; 2 millones de carácter incondicionado a los municipios de menos de 1.000 habitantes; y 1,7 millones para programas para hacer frente a los desafíos demográficos a los municipios de más de 20.000 habitantes y diputaciones

REDACCIÓN

Esta Orden PRE/72/2021 de 27 de Enero, fija en 2.884.446,91 euros la cuantía del Fondo de Cooperación Económica Local General destinado a inversiones en los 27 municipios de más de 1.000 habitantes y la Diputación Provincial, cuya finalidad sea el cumplimiento de alguno de los Objetivos de Desarrollo Sostenible de Naciones Unidas enmarcados en la Agenda 2030.

El plazo para presentar las solicitudes de inversiones a la Consejería de la Presidencia, a través de la Dirección de Administración Local, se determina entre el 1 de Febrero y el 19 de febrero de 2021, y deberá realizarse a través de la sede electrónica en tramitacastillayleon.jcyl.es. Una vez autorizadas las inversiones por la Junta de Castilla y León, las entidades locales tienen hasta el 31 de junio para presentar la adjudicación de la inversión, momento en el que la Junta procederá al pago anticipados del total de las inversiones.

La citada Orden determina también la cuantías del Fondo de cooperación económica local general vinculado a ingresos derivados de los impuestos cedidos, que corresponde a cada uno de los municipios con población inferior o igual a 1.000 habitantes en el ejercicio 2021, por un importe total de 2.090.486,36 euros. Estas cuantías serán abonadas directamente en un único pago por la Consejería de la Presidencia de la Junta de Castilla y León a los Ayuntamientos.

Cabe recordar que esta va a ser la primera vez que el ingreso se procederá a realizar en un único pago durante el año natural, frente a los tres que existían anteriormente. Esta medida aumentará la liquidez de 2008 municipios de Castilla y León con un adelanto de 8 meses.

Por último, la orden establece en 1.762.010,89 euros la cuantía para la Diputación Provincial y los municipios con población superior a 20.000 habitantes, Burgos, Aranda de Duero y Miranda de Ebro que deberán destinar a medidas, planes o programas de fomento del empleo para hacer frente a los desafíos demográficos, y a través de la línea denominada PREPLAN, y que permitirá la contratación de desempleados para la realización de obras y servicios de interés general y social en toda la Comunidad.

En este caso, la Consejería de la Presidencia, a través de la Dirección de Administración Local, va a proceder al pago anticipado del 50 por 100 de las cantidades correspondientes, procediendo a liquidar en 2022 el otro 50 por 100 una vez se acredite el cumplimiento en tiempo y forma de las condiciones de la convocatoria del PREPLAN 2021.

La Diputación renueva su marca 'Comercio Rural Burgos'

La institución se reafirma en el apoyo a los comerciantes de la provincia creando un escaparate virtual

REDACCIÓN

La Diputación Provincial de Burgos moderniza su marca 'Comercio Rural Burgos', marca dedicada a apoyar, promover y fomentar el comercio local en la provincia. La Diputación ha creado un nuevo logotipo que cuenta con colores corporativos inspirados en la provincia. Así como un eslogan que recoge la esencia del espíritu de los habitantes de la provincia: 'Cuanto más cerca mejor'.

Acompañando esta modernización de la marca y en cofinanciación con la Junta de Castilla y León a través del plan 'Nos Impulsa' se han llevado a cabo una serie de iniciativas tales como: un escaparate virtual para los comerciantes de la provincia, dos vídeos promocionales y la campaña navideña 'Ser grandes no es cuestión de tamaño'.

Una de las acciones clave de esta nueva apuesta de la Diputación es la remodelación de la página web: www.comercioruralburgos.com, que se convierte en un escaparate virtual donde los comerciantes expondrán sus productos para que los consumidores, a través de un sencillo buscador basado en filtros personalizados, puedan conocer todas las posibilidades comerciales de la provincia.

Por otro lado, el pasado diciembre los habitantes de los municipios: Medina de Pomar, Villarcayo, Salas de los Infantes, Briviesca, Belorado y Roa pudieron disfrutar de la campaña 'Ser grandes no es cuestión de tamaño'; un espectáculo itinerante de videomapping emitido por streaming.

La Diputación de Burgos sigue mostrando su apoyo a vecinos residentes en los municipios de la provincia a través de iniciativas como Comercio Rural Burgos, que pretenden fomentar el comercio rural, creando así riqueza en el entorno, favoreciendo el asentamiento de la población y garantizando el futuro de nuestra provincia

Pascual alcanza un acuerdo con sus trabajadores para reorganizar su estructura y adaptarse al nuevo mercado

La compañía afronta un nuevo ciclo estratégico 20-23 con nuevos retos y posicionamiento. Una renovación que supone la adaptación de Pascual a los nuevos tiempos

REDACCIÓN

Pascual ha alcanzado un acuerdo con los representantes de los trabajadores para reorganizar su estructura y adaptarse al mercado y al nuevo escenario digital.

Esta situación motivaba una inaplazable reorganización de los recursos humanos para afrontar el futuro en una mejor posición competitiva. Para ello, Pascual comunicó el pasado 14 de diciembre un procedimiento de despido colectivo que afectará finalmente a alrededor de 137 trabajadores, una cifra un 31% inferior de lo inicialmente previsto, principalmente de su distribuidora Qualianza, y en menor alcance del área industrial y de servicios centrales.

Más del 40% de los afectados se acogerá a planes de bajas incentivadas o planes de jubilaciones incentivadas. Es importante señalar también que las indemnizaciones por despido contempladas en el procedimiento tendrán las condiciones más favorables que marca la ley. Además, se ofrecen servicios de asesoría y ayuda para la búsqueda de empleo.

La empresa destaca igualmente el esfuerzo realizado por ambas partes para lograr una solución satisfactoria y se felicita por el rigor y la responsabilidad que han presidido el proceso negociador desde el principio, en todo momento buscando el menor impacto social posible. Es importante recalcar la colaboración y el buen hacer del equipo negociador de los trabajadores, siempre con la voluntad de alcanzar el mejor acuerdo en beneficio de las personas.

Pascual ha abordado este proceso de ajuste con especial sensibilidad priorizando en todo momento durante la negociación el alcance más limitado posible, así como contemplando cada caso individualmente, como queda demostrado con la disminución del número final de personas involucradas, así como unas condiciones favorables para los trabajadores.

Pese a esta operación, se mantiene inalterable el compromiso de la compañía con la calidad del empleo y la sostenibilidad del proyecto empresarial.

ACEVIN solicitará a RECEVIN una prórroga más para la celebración de la Ciudad Europea del Vino 2020

BEA SANZ

El Ayuntamiento de Aranda de Duero proponía en la jornada de ayer a RECEVIN poder prorrogar la celebración de las actividades de Ciudad Europea del Vino 2020 para el año 2022. Desde la Concejalía aseguran que este año no va a ser un año en blanco, propondrán actividades pero estas no podrán ser multitudinarias. Muchos de estos eventos serán online o actos con poca asistencia. Por esta razón, solicitan poder posponer la celebración de estos actos multitudinarios al próximo año.

La concejala Olga Maderuelo, daba más detalles de lo que serán algunas de las celebraciones de la capitalidad de Ciudad Europea del Vino. Uno de los ejemplos de cómo van a ser la celebración de estos eventos ha sido los premios Envero, donde ha dado algunos detalles de cómo va a ser su celebración. Entre ellos, que los premios Envero de este año contarán con un público más reducido, alrededor de 100 personas, que harán la cata por turnos. “Vamos a hacer un guiño para dar protagonismo y, de esta manera, agradecer a todas esas personas que han estado en primera línea en la pandemia” afirmaba Maderuelo. Este año los catadores serán el personal sanitario, de limpieza, el cuerpo de Protección Civil o Bomberos, entre otros. La entrega de premios se hará de una manera reducida y lo que no se podrá celebrar es el Envero Fest.

Por estas razones han pedido que prorroguen el nombramiento durante 2021 y 2022 para poder realizar estos eventos multitudinarios. La concejala explicaba que existe la posibilidad de que esta prórroga no pueda realizarse, ya que en 2021 era el turno de Portugal de promocionar una de sus ciudades con la capitalidad 2021. “No sé si lo conseguiremos”, comentaba Olga Maderuelo, “este año, sin duda, no va a ser un año en blanco, vamos a promocionar Aranda como destino a nivel nacional e internacional, para que la gente quiera venir a Aranda”, señalaba la concejala.

ROA

Programación cultural febrero 2021

CABARÉ A LA GADITANA–LAS NIÑAS DE CÁDIZ–

14 de febrero-18:00h
Adultos Duración:90 min.
CABARÉ A LA GADITANA es un espectáculo de Las Niñas de Cádiz, en el que muestran la manera más pura y salvaje de entender el carnaval. Ese carnaval irreverente, transgresor y golfo que han llevado a las calles de Cádiz con ”La Chirigota de las Niñas”.

En este espectáculo, se mezcla carnaval, cabaret, música, teatro y performance, presentando una serie de personajes e historias cotidianas y surrealistas. Buscan la risa del espectador a través de la sinceridad y el exabrupto, mostrando sin pudor almas desnudas de mujeres. Mujeres que se plantan en el escenario, en la calle, en donde sea, con un lenguaje sin autocensura ni pudor. Sin pedir permiso ni perdón

¡VAMOS A BUSCAR UN MONSTRUO!–LET'S FIND A MONSTER–BRAMA TEATRO –CISTINA IZO.–

27 de febrero-18:00h
Infantil 2 -10 años
Duración:55 min.
Una familia decide, una mañana de domingo, salir a buscar un monstruo. LET’S FIND A MONSTER!

En su aventura descubren mundos imaginarios que van recreándose con materiales reciclados y que acompañan canciones en español y en inglés. Espectáculo musical bilingüe dinámico y participativo de objetos y títeres para fomentar la imaginación de los más pequeños y las risas de los adultos.

MEDIDAS SANITARIAS

La ubicación de las butacas será de modo que se cumpla ACUERDO 76/2020, de 3 de noviembre, de la Junta de Castilla y León, por el que se establecen los niveles de alerta sanitaria y se aprueba el Plan de Medidas de Prevención y Control para hacer frente a la crisis sanitaria ocasionada por la COVID-19, en la Comunidad de Castilla y León.(...), al igual que se respetarán todas las medidas de seguridad vigentes en la comunidad.

Plan de Ayudas a PYMES y autónomos

El Ayuntamiento de Belorado ha aprobado un Plan de ayudas a PYMES y autónomos de la localidad por la crisis derivada de la pandemia del COVID-19

REDACCIÓN

Como consecuencia de la crisis sanitaria generada por el COVID-19, el mundo tal y como lo conocíamos ha sufrido grandes cambios. En un principio, un gran número de empresas tuvieron que detener su actividad provisionalmente debido al confinamiento y sólo las consideradas como esenciales pudieron continuar con su actividad, no sin ver alterado su funcionamiento y nivel de ingresos.

Posteriormente, atendiendo a las diferentes fases de la desescalada, se ha permitido la apertura de los negocios considerados como no esenciales, si bien sin recuperar una normalidad absoluta, ya que siguieron vigentes una serie de medidas sanitarias de obligado cumplimiento. Esto unido a los sucesivos repuntes de la enfermedad tanto a nivel nacional como local, ha hecho que las autoridades competentes hayan venido tomando una serie de medidas destinadas a rebajar la incidencia del virus en nuestra sociedad, a fin de salvar el mayor número de vidas posibles. Muchas de esas medidas han sido y son perjudiciales para el conjunto de la economía, si bien la realidad sanitaria se ha impuesto a la económica, y es por ello, que priorizando la salud, se ha de tratar de dar cobertura al sector empresarial.

En el caso de Belorado, el no haber disfrutado de momentos de gran afluencia en la localidad como Semana Santa, Expohistórica, la Feria Alfonsina, los fines de semana con actividades culturales y deportivos de los meses estivales o las fiestas patronales, ha hecho que el nivel de ingresos de muchos negocios haya sido netamente inferior al de años pasados. A esto se ha de sumar la importancia que tiene el Camino de Santiago, y como el mismo no ha superado un 25% de su actividad ordinaria, con los problemas que ello ha causado al sector de la hostelería y restauración.

Por ello, desde el Ayuntamiento de Belorado se viene luchando para que las administraciones de mayor tamaño y recursos, como son las Administraciones central, autonómica y provincial, tomen medidas destinadas al mantenimiento de las empresas en dificultades y el empleo que las mismas generan, facilitando el acceso a ERTEs, bonificación de cotización sociales, líneas de préstamo a empresas, o reducción de impuestos, entre otras. Y del mismo modo, faciliten el normal desempeño de las actividades comerciales, ayudando en la compra de EPIs, y de aquellos materiales necesarios para evitar contagios y requeridos en determinadas prácticas comerciales.

En este caso, el de la administración local, "somos la administración pública con menores medios económicos para ayudar y con menor personal técnico para asesorar. Aun así, por cercanía con el ciudadano, nos vemos en obligación moral y ciudadana de ayudar en estos momentos tan duros a las empresas de nuestra localidad, sobre todo con las PYMES y los autónomos, que representan la mayoría de nuestro tejido económico".

JUSTIFICACIÓN Y DESARROLLO DEL PLAN DE AYUDAS A PYMES Y AUTÓNOMOS

Desde el Ayuntamiento de Belorado "creemos que es imprescindible apoyar e incentivar la preservación y el porvenir de los empresarios y autónomos de nuestra localidad", para ello se presenta el siguiente PLAN DE AYUDAS A EMPRESAS Y AUTÓNOMOS, cuyo objetivo es doble, de una lado, paliar los efectos económicos derivados de la crisis sanitarias; y de otro, colaborar en la modernización y la mejora en la competitividad del sector empresarial de Belorado.

La merma en la facturación producida por las restricciones sanitarias dadas durante gran parte de este 2020, pone en riesgo muchos negocios, que, sin embargo, no han visto en muchos casos reducidos los impuestos o tasas que deben pagar. Así, desde el Ayuntamiento de Belorado, pretendemos bonificar alguno de estos impuestos o tasas que son de competencia municipal, como se detallará en la relación de medidas, para minimizar el daño causado por esta merma en la facturación. Conjuntamente, con esta serie de bonificaciones tributarias, se plantean dos líneas de ayudas directas, una por medio de una convocatoria de subvención, destinada a la colaboración en el pago de gastos ordinarios de la actividad, y una segunda en forma de bonos o vales al consumo para fomentar el gasto en nuestra localidad.

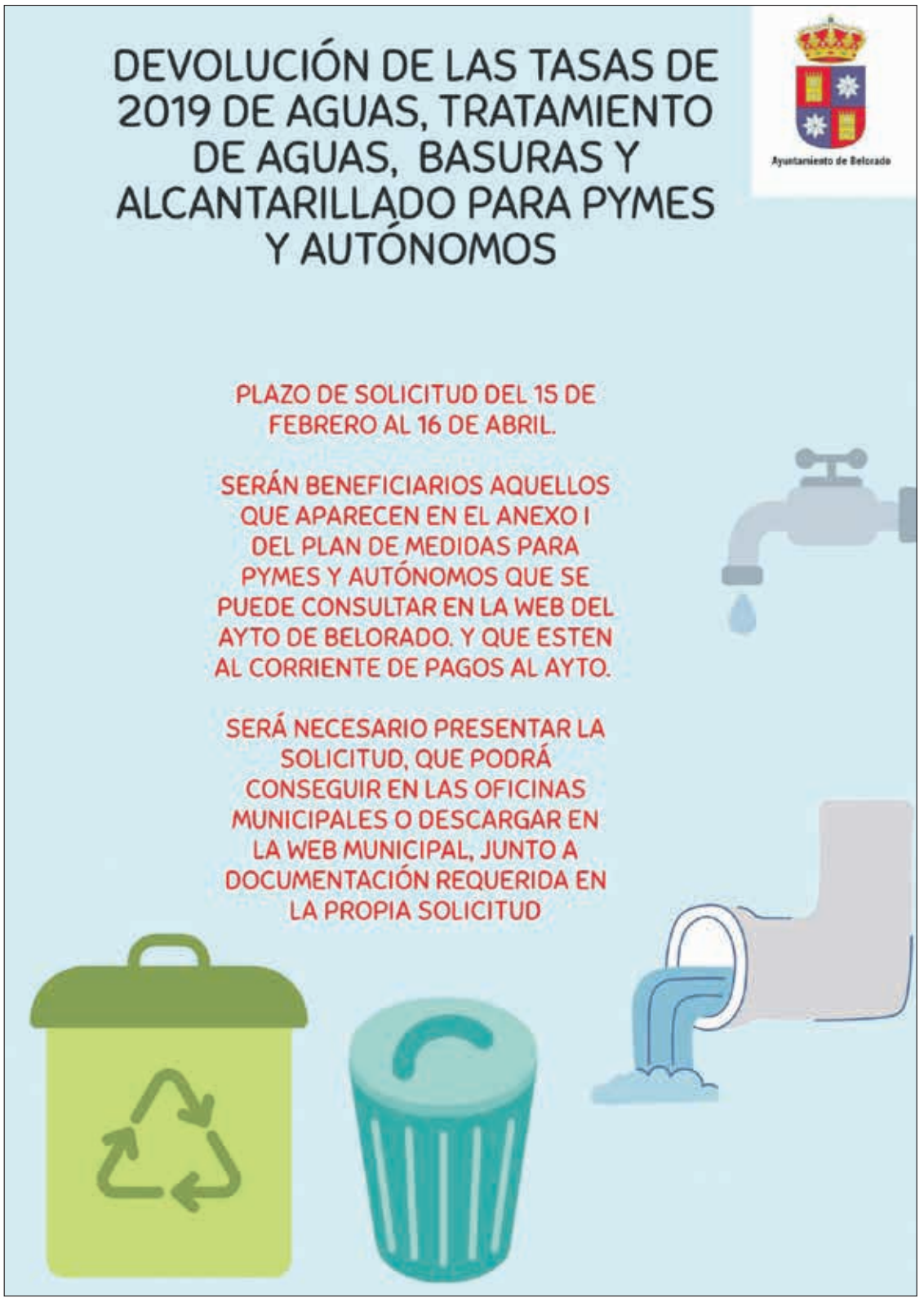

Esta pandemia nos está demostrando que parte de las cosas que hacíamos en nuestra vida cotidiana se pueden hacer de manera telemática u online. Buena muestra de ello es el comercio online y la digitalización de los negocios, son dos aspectos que el tejido empresarial de nuestra localidad no puede obviar, debiendo acometer inversiones en ese sentido. Además las directrices europeas nos alientan en un mayor ahorro energético, mayor eficiencia energética y uso de energías alternativas que favorecen el cuidado de nuestro medio ambiente, y son una fuente de ahorro que puede redundar en unos mejores márgenes de beneficios para las empresas. Así, desde el Ayuntamiento se plantea una segunda línea de ayudas destinada a cofinanciar mejoras dentro de las empresas en materia de digitalización, accesibilidad y eficiencia energética.

Puedes consultar todas las ayudas en belorado.org

La AP-1 y la N-I se mantienen por segundo año sin accidentes mortales

SALCE

El corredor Burgos-Miranda formado por la autopista AP-1 y la vía convencional N-1 se mantiene por segundo año consecutivo sin ningún fallecido en accidente de tráfico. A ello se suma que en ambas vías los heridos graves han caído en un 60%, según detalló el secretario general de Infraestructuras del Ministerio de Fomento, Sergio Vázquez Torrón. La salida de las estadísticas de accidentes mortales se produjo tras la eliminación del peaje de la autopista a pesar de que la infraestructura ha de adaptarse a su nueva condición de autovía. En este sentido, Vázquez Torrón recordó que hay en redacción «dos anteproyectos de adecuación y mejora» para llevar a cabo un tercer carril y más salidas y entradas a los pueblos.

El trasvase del tráfico, tanto pesado como ligero, desde la carretera a la doble vía ha repercutido en una mayor seguridad en todo el corredor, pues hay que recordar que se cobraba una media de unos ocho muertos anuales. Según los datos oficiales la siniestralidad en carretera convencional se ha incrementado en un 85,7% sumando trece fallecidos, seis más que en 2019. Este tipo de vía sigue siendo la más peligrosa y donde mayor número de víctimas mortales se registran, 81,25% del total de los fallecidos. En las vías de alta capacidad han fallecido tres personas en autopistas o autovías, una más que en 2019. Los fallecidos en estas vías suponen el 19,75% del total de fallecidos.

OÑA

Oña propuesta para el 1,5% cultural en la provincia de Burgos

SALCE

La restauración del antiguo monasterio de San Salvador para usos culturales y turísticos, fase II, ha sido objeto de una propuesta en firme por la Comisión Mixta del 1,5% Cultural. De ser aceptada el Ministerio de Transportes, Movilidad y Agenda Urbana aportará el 60% del presupuesto total de la actuación, que asciende a 863.940,00 euros. Según informa la Comisión Mixta del 1,5% Cultural, presidida por el secretario de Estado de Infraestructuras, Transporte y Vivienda, Pedro Saura, y compuesta por representantes de Mitma y del Ministerio de Cultura y Deporte, ha elevado hoy una propuesta al ministro de Transportes, Movilidad y Agenda Urbana para la financiación de 15 nuevas actuaciones como consecuencia de la Convocatoria publicada en enero de 2020.

El Ministerio de Transportes, Movilidad y Agenda Urbana aportará 9.726.908,29 euros a proyectos de recuperación y puesta en valor del patrimonio histórico español en Castilla y León con cargo a los fondos que se generan para el 1,5% Cultural como consecuencia de la contratación de la obra pública. La inversión total prevista en Castilla y León, por las entidades y administraciones participantes, incluyendo las aportaciones del Estado, es de 14.003.615,01 euros.

La resolución provisional permitirá continuar con el procedimiento hasta la adopción de la resolución definitiva, condicionada ésta a la aprobación de los proyectos y a las aportaciones financieras comprometidas. A partir de esta resolución provisional los participantes disponen de 10 días para aceptar la ayuda y de 90 para presentar toda la documentación. Cabe destacar que en tanto no se notifique la resolución de concesión definitiva al futuro beneficiario, no se habrá creado ningún derecho a favor del mismo.

El programa del "1,5% Cultural" es la principal herramienta de la Administración General del Estado para responder al mandato constitucional por el que los Poderes Públicos deben garantizar la conservación y promover el enriquecimiento del patrimonio histórico, cultural y artístico de los pueblos de España y de los bienes que lo integran.

Para ese fin la Ley de Patrimonio Histórico estableció el porcentaje mínimo del 1% a aplicar sobre el presupuesto de las obras públicas que se ejecutan por la Administración del Estado. Más allá de esa obligación, Mitma (antes Ministerio de Fomento) amplió en 2014 su aportación a este objeto del 1% al 1,5% del presupuesto de las obras que licita.

PANCORBO

Recuperación ambiental en Pancorbo

REDACCIÓN

Pertrechados con mascarilla, botas, ropa de abrigo y una buena dosis de humor, voluntarios de Pancorbo se preparaban para realizar una labor de recuperación medioambiental que seguro quedará en su retina como un bonito recuerdo.

Después de una semana lluviosa el día amanecía nublado y tristón que amenazaba con más lluvia.

Pero esto no fue suficiente obstáculo en el ánimo de los muchos voluntarios que acudieron a devolver, con la recuperación de una fuente y su entorno, los muchos dones que la madre tierra nos regala.

En estos tiempos de pandemia hemos descubierto que la felicidad está en las cosas más simples y sencillas. Felicidad sería poder pasear sin mascarilla, poder abrazar, poder entablar una conversación con la cercanía de siempre y a cara descubierta. Felicidad es ver a unos niños enfangados en barro y agua disfrutando como la mayor de las atracciones a coste cero.

La actuación, pendiente de rematar, consistió en la creación de una charca para asentamiento de anfibios, plantación de árboles autóctonos y productores de frutos para aprovechamiento de fauna silvestre, colocación de un pilón como abrevadero y la instalación de cajas nido para favorecer la nidificación de aves en el entorno. Algunos voluntarios descubrieron la zona por primera vez y encontraron gracias a esta actividad un lugar más para pasear.

Este proyecto de voluntariado ambiental fue posible gracias a la Obra Social "La Caixa" y Fundación Caja de Burgos.

Briviesca ya es oficialmente Conjunto Histórico BIC

SALCE

El consejero de Cultura y Turismo, Javier Ortega, visito la capital burebana junto con el alcalde, Álvaro Morales Álvarez, con motivo de la declaración formal de la localidad como Bien de Interés Cultural en la categoría de Conjunto Histórico, aprobada en Consejo de Gobierno. Ambos recorrieron las calles y visitaron los principales edificios históricos de la ciudad acompañados del Comisionado de Patrimonio de Burgos, René Payo. Javier Ortega ha destacado que esta villa del corazón de la Bureba constituye "un museo en sí misma", pues presenta un conjunto urbano con numerosos elementos de gran calidad artística, varios reconocidos Bien de Interés Cultural, como la Colegiata de Santa María la Mayor, el cenobio de Santa Clara, un importante conjunto de casas blasonadas y otros edificios y espacios urbanos de notable interés, como la Iglesia de San Martín y las plazas de Santa Casilda, Santa María y la Plaza Mayor, con su templete, símbolo inconfundible de la localidad y centro neurálgico y de reunión para todos sus ciudadanos. La Consejería de Cultura y Turismo ha dado resolución definitiva al expediente incoado en 1983, delimitando un área de protección de la singular trama urbana y del interesante conjunto de edificaciones que lo integran, atendiendo a la realidad actual del conjunto. El consejero ha animado al Ayuntamiento y vecinos a seguir conservando este patrimonio heredado como lo han hecho hasta ahora y les ha recordado que cuentan con el apoyo de la Consejería de Cultura y Turismo, que sigue avanzando en fortalecer los conjuntos históricos de esta Comunidad y, por ello, se vienen convocando dos líneas de subvenciones para los ayuntamientos y para los titulares de inmuebles. En este sentido, Ortega ha asegurado que es fundamental una gestión planificada de los Conjuntos Históricos para la conservación de sus valores y cualidades, así como para facilitar la vida cotidiana de sus habitantes. También ha animado a Briviesca y a sus vecinas localidades de la Bureba a seguir trabajando por el futuro a partir de sus recursos culturales, buscando una sinergia efectiva con otros sectores como el de la industria agroalimentaria y mecánica.

La Bureba da ejemplo en el cribado de Briviesca

SALCE

El primer cribado realizado por la Consejeria de Sanidad de Castilla y León en la capital burebana ante el alarmante incremento de los afectados por COVID 19 ha registrado una alta participación vecinal. Al terminar la jornada pasadas las 18 horas se detectaron 24, 0,96%, positivos en covid-19 de las 2.488 pruebas de antígenos realizadas durante toda la jornada mostrando un total de 2.464 negativos.

Al tratarse de un día laborable algunos asistentes no pudieron esperar a realizarse la prueba por tener que acudir a sus puestos de trabajo.

En el interior del recinto deportivo se habilito una serie de 'pasillos' tanto en la pista cubierta de pádel como en la cancha para mantener la fluidez en la prueba. Numerosos voluntarios atendían a las personas y las ubicaban en las marcas que garantizaban una distancia de dos metros entre los que esperaban su turno.

Una vez completado el aspecto documental y la toma de muestras por los equipos sanitarios, que se relevaban cíclicamente, salían a la vía publica por una puerta lateral para no congestionar los accesos.

La impresión general de las personas que acudieron fue positiva dado el escaso margen de tiempo desde que se aviso a la población y de la inexistencia de una norma que fijara horarios a grupos concretos. Igualmente destacaban la oportunidad de este cribado dada la gran preocupación generada por los últimos datos en el municipio.

Algo que destacaba era la alta participación de jóvenes en el cribado que acudían desde el colindante instituto lo que permitirá conocer la incidencia en ese amplio colectivo.

La detección de casos asintomáticos es uno de los principales objetivos de este cribado para poder frenar la expansión del virus por lo que cada persona recibió un documento donde se le explicaba cómo proceder tanto si se le confirmaba como positivo o negativo en la prueba.

Desde su cuenta en redes sociales el alcalde de la ciudad, Álvaro Morales, expresaba su satisfacción por la gran afluencia y agradecía "a todos los vecinos la actitud responsable y paciente en la espera pese a las inclemencias meteorológicas". Morales extendió su agradecimiento "a todos los sanitarios, voluntarios de Ucas de Arrate y Cruz Roja, Policía Local, empleados municipales" que coordinaron el cribado. El primer edil briviescano señaló que "con este nivel de asintomáticos, estadísticamente, habrá unos 78 casos asintomáticos. Si le sumamos los 90 que había declarados hasta el día de hoy, la incidencia acumulada rondaría los 2.550 por 100.000 habitantes. La situación es límite, animo al autoconfinamiento y evitar todo tipo de reuniones y, bajo ningún concepto, quitarnos la mascarilla con no convivientes. Es vital respetar las cuarentenas y declarar los contactos para frenar la expansión de la enfermedad".

Los Sabinares del Arlanza-La Yecla, declarados oficialmente Parque Natural

REDACCIÓN

El pasado 22 de enero se publicaba en el BOE la Ley por la que declaraban de forma definitiva los Sabinares del Arlanza-La Yecla Parque Natural, tras la su aprobación por parte de la Junta de Castilla y León el pasado 14 de diciembre y publicación en el BOCyL.

El merecido reconocimiento premia este espacio de tierras burgalesas en las que se localizan los que se pueden considerar los más extensos y mejor conservados sabinares de todo el planeta. Algunas de las sabinas del Arlanza superan los dos mil años de vida.

El Espacio Natural Sabinares del Arlanza-La Yecla abarca dentro de su territorio, además del desfiladero que le da nombre, el valle medio del Arlanza, las Peñas de Cervera, el cañón del Matavicias, la meseta de Carazo el monte Gayubar y la sierra de Las Mamblas. El famoso paraje de La Yecla es una profunda y estrecha garganta excavada en los espesos bancos de calizas que caracterizan el relieve de las Peñas de Cervera. Una serie de puentes y pasarelas colgantes permiten recorrer andando esta garganta donde no llegan casi nunca los rayos del sol.

El Arlanza es el río mitológico por excelencia de Castilla y en sus aguas se reflejaron los rostros legendarios de sus héroes fundadores. Por si todos los encantos naturales que atesora en su interior tan laberíntico paisaje no fuesen suficientes, en pocos kilómetros y formando un triángulo irrepetible se localizan tres joyas patrimoniales de categoría universal: las ruinas del monasterio de Arlanza, la villa de Covarrubias y el claustro románico de Santo Domingo de Silos.

Foto Patrimonio Natural de Castilla y León

El relieve rocoso -con grandes cortados calizos prácticamente inaccesibles- ha favorecido el desarrollo de una variada y abundante población de aves rapaces entre las que destacan las cerca de cien parejas de buitre leonado.

Los principales recursos naturales de la zona son la geomorfología (los cañones y escarpes calizos), la vegetación (el sabinar y el encinar) y la fauna (las colonias de buitre leonado) que forman un paisaje íntimamente relacionado. Junto a ellas no se pueden olvidar dos centros culturales de primer orden, ya que en ellos se gestó Castilla y el castellano: Covarrubias y Santo Domingo de Silos.

LERMA

Un 25% de los vecinos de la Zona de Salud de Lerma acude al cribado

E.R.

Los vecinos de la Zona Básica de Atención Primaria de Lerma acudían el pasado 17 de enero a un cribado poblacional puesto en marcha por la Junta de Castilla y León y Atención Primaria.Un 25% de la población acudía a este cribado, que se ponía en marcha ante la incidencia de casos detectada en este Área de Salud. El objetivo era identificar a usuarios asintomáticos que podían transmitir la enfermedad y aislarlos lo antes posible para frenar la expansión del virus.

Desde Atención Primaria y el Ayuntamiento de Lerma se hacía un llamamiento a la participación mayoritaria de los casi 5.700 vecinos mayores de 12 años de la Zona de Salud, aunque al final fueron 1.386 personas las que acudieron, un 24.6% de los residentes en los 38 municipios de este Área de Salud y que se mostraban asintomáticos. Al final, se detectaron 15 positivos, lo que supone una reducción en el riesgo de contagio para los vecinos de la comarca.

Los vecinos acudieron en los horarios establecidos para cada municipio al Centro de Salud donde se prepararon seis mesas en las que se encontraban 18 sanitarios y personal de Protección Civil que indicaban el orden de acceso al centro.

LERMA

Castrovido contiene las aguas del Arlanza e impide una inundación mayor

E.R.

El Arlanza ha vuelto a desbordarse. La vega de este río volvía a inundarse ante la crecida provocada por el deshielo, las lluvias y el aumento de las temperaturas, aunque en esta ocasión, parece que la presa de Castrovido, concluida ya, ha impedido males mayores. En la presa se ha dejado salir parte del caudal acumulado de forma controlada, pero uno de los ríos que más aporta a este río en el tramo superior, el Pedroso, se desbordaba dejando ramas y maleza en su cauce.

Las zonas con más problemas de inundaciones han sido la vega de Lerma, Santa Cecilia o Peral de Arlanza, donde se registró el mayor caudal y se desbordó el cauce, aunque sin crear problemas.

La situación mejoraba con el paso de las horas, aunque los picos máximos nada han tenido que ver con los registrados en otras ocasiones, ya que con las obras de Castrovido concluidas, aunque aún no se ha procedido a su llenado, sí ha comenzado a recoger agua, que en este caso, ha impedido que las inundaciones y los consiguientes destrozos hayan sido mayores

LERMA

Las palomas, a control

E.R.

El grave problema que supone la superpoblación de palomas tiene los días contados en Lerma. El Ayuntamiento ha contratado a la empresa Comertu el control y reducción de estas aves en la villa ducal, así como de la eliminación de los focos insalubres que se crean por la acumulación de excrementos en el casco urbano.

Las palomas han pasado a ser un grave problema por la superpoblación, ya que ocasiona importantes daños y molestias a los vecinos, por los ruidos y la acumulación de excrementos en el casco urbano, lo que supone sobre todo un problema de salubridad.

Desde el Ayuntamiento, se pide también la colaboración de los vecinos sobre todo en su alimentación, algo que quedará prohibido en el casco urbano ya que la población de palomas se ha disparado en los últimos tiempos en gran medida esta alimentación que se las suministra por parte de los vecinos.

La empresa contratada por el Ayuntamiento, que ya ha comenzado a realizar el trabajo, cumple la normativa de bienestar animal con métodos de captura inofensivos y emitirá informes periódicos al Ayuntamiento sobre las labores y los métodos realizados.

VILLARCAYO

Vente a Vivir a un Pueblo

E.R.

Villarcayo se incorpora al programa Vente a Vivir a un Pueblo, una plataforma que ayudará a los urbanitas a elegir a qué pueblo merece la pena ir a vivir, cómo y porqué.

Tanto en la ficha de #VillarcayoMCV, como en el vídeo de presentación, se responden a las grandes dudas que alguien pueda tener a la hora de cambiar la ciudad por un pueblo, preguntas sobre WiFi e internet, sanidad, trabajo, ayudas, comercios, educación o servicios, aspectos que podrían generar alguna que se pueden aclarar demostrando que es mucho más fácil, sencillo y beneficioso de lo que se podría imaginar.

Villarcayo se encuentra en un valle repleto de bosques y ríos. Un espacio natural privilegiado en el que se han desarrollado los servicios más completos y modernos para desarrollar un plan de vida en el que no falte detalle alguno.

Además, los emprendedores que se decidan por Villarcayo podrán acceder a ayudas para comenzar su actividad o para viviendas para los empadronados. Hay que recordar que en Villarcayo hay ofertas de trabajo en el sector industrial, comercial, primario o servicios.

Cuenta con conexión 4G con fibra óptica, Centro de Salud con especialidades y urgencias, servicio de autobuses, guardería, colegio e instituto, instalaciones deportivas como gimnasio, frontón, baloncesto, skate park, tenis, fútbol, senderismo o BTT.

Villarcayo además cuenta con otros servicios como bancos, cajero, restaurantes, centros sociales, centro cultural, biblioteca, farmacias, estancos, patrimonio histórico cultural, residencia de mayores y entorno natural destacado.

MEDINA DE POMAR

El Ayuntamiento de Medina de Pomar aprueba el presupuesto 2021 centrado en la reactivación de la economía local

REDACCIÓN

Las cuentas del Consistorio medinés para este año 2021 se centrarán en afrontarla crisis de la COVID-19 con ayudas al estímulo del consumo, ayudas directas y ayudas al rescate de trabajadores en ERTE, estas dos últimas en plazo de solicitud con una partida de 200.000 euros del presupuesto del 2021 que se completan con otros 200.000 euros de las cuentas del 2020. Además, se reservan 113.000 euros que se utilizarán en la reactivación económica del municipio según las necesidades que marque la evolución de la pandemia.

En estos presupuestos destaca el aumento del gasto en personal de algo más del 8%ante la previsión de la contratación de un policía local y la posible subida salarial del 0.9% y el mantenimiento del Plan de Empleo Local dotado de 204.000 euros que dará trabajo a unas 20 personas. En total, el Consistorio destinará en 2021 más de medio millón de euros al estímulo económico de la ciudad.

Por otra parte, el equipo de gobierno del Ayuntamiento medinés continuará con la política de reducción de la deuda y las inversiones en obras y servicios.

Los presupuestos del 2021han sido aprobados por mayoría con los votos a favor del equipo de gobierno (PSOE), el voto en contra del grupo de Ciudadanos y las abstenciones de los concejales del PP y Somos Medina.

El portavoz del equipo de gobierno, Jesús Puente, defiende que estas cuentas "contenidas y reajustadas se centran en el objetivo de afrontar el estímulo económico que necesitamos en este momento", añadiendo que "se hace un gran esfuerzo presupuestario para combinar las ayudas frente a la crisis con el gasto corriente y en personal que supone más del 45% del total del presupuesto".

VILLARCAYO

Ayudas a la escolarización

REDACCIÓN

El Ayuntamiento de Villarcayo M.C.V. destinará 80.000 € en ayudas escolares para el curso 2020/21, será a través de 2 convocatorias:

- Ayudas para la escolarización de niños y niñas de 0 a 3 años en escuelas infantiles.
- Ayudas para la adquisición de libros de texto y material escolar didáctico para el segundo ciclo de Educación Infantil, Educación Primaria, Educación Secundaria Obligatoria, Formación Profesional y Bachillerato.

El plazo de solicitud de estas ayudas finaliza el día 3 de febrero de 2021.

Toda la información se puede encontrar en la sede electrónica del Ayuntamiento de Villarcayo M.C.V. y en el tablón de anuncios, que se puede visitar en la web villarcayo.org

Cheque solidario

E.R.

El alcalde de Villarcayo, Adrián Serna, y el concejal de Deportes, Ernesto Cue, han sido los encargados de entregar a Juan Miguel Gutiérrez, responsable de Cáritas Merindades, el "Cheque solidario" por valor de 746€ recogidos con los 746 kilómetros recorridos en la XXI San Silvestre Villarcayesa y que se compartieron en redes sociales con el hashtag #KiloSolidarioVillarcayesa2020.

La XXI San Silvestre Villarcayesa 2020 se disputó de forma virtual y solidaria, llenado las redes sociales con el numeroso esfuerzo de todos los participantes, ya que cada kilómetro realizado y compartido suponía 1 kilo de alimentos para los más desfavorecidos.

Cáritas Merindades destinará esta recaudación a consumo en el comercio local.

El Ayuntamiento de Villarcayo MCV y Cáritas Merindades dan las gracias a todos los que participaron en esta carrera y han hecho posible esta donación.

Taller online

REDACCIÓN

Desde el CEAS de Villarcayo se pone en marcha un taller online dirigido a padres y madres en el que se tratarán temas interesantes para padres y madres con hijos adolescentes como "La concepción de adolescencia", "Descubriendo la adolescencia", "Estilos de vida en la adolescencia", "La relación del adolescente con sus iguales", "El conflicto en la adolescencia" o "Negociación de conflictos"

El inicio de estos talleres serán el día 3 de febrero y finalizarán el 5 de mayo, cada 15 días los miércoles en horario de 17.30 a 19.00 horas.

Las inscripciones se podrán realizar en el CEAS de Villarcayo, en la C/ San Roque 43 Bajo, en el teléfono 947 131189 o en el correo electrónico ceas21@diputaciondeburgos.es

El CEIP Fernán González de Salas seguirá en la jornada partida tras no alcanzar los votos suficientes para cambiar a continuada

Las votaciones se desarrollan un año después en el colegio, y el voto de padres y madres favorables al cambio pasa de 96 en el curso anterior a 119 en el presente

J.J.BARRIO

El CEIP Fernán González de Salas de los Infantes no va a cambiar a la jornada continua en el próximo curso escolar. El centro continuará en horario partido al no alcanzar la mayoría de votos suficiente para avalar el cambio, según la normativa establecida para estas consultas que es de dos tercios del censo total.

El pasado 26 de enero fue día de votación en el centro. Las madres y padres votaron a favor del cambio a la jornada continua han sido 119. Los que han optado por mantener el horario partido, 4. Y se han registrado 2 votos en blanco.

El censo total de progenitores en el colegio es de 263, por lo que los 2/3 serían 176, muy lejos de los 119 que han dado su voto afirmativo.

Entre las madres y padres que preferían el horario partido hay satisfacción por no apoyar mayoritariamente el cambio. Algunos de los progenitores que optaban por la continua también han valorado positivamente el resultado "ya que el curso pasado votaron 96 personas y es un gran logro el número de votos que hemos aumentado".

REAJUSTES CON MERMAS

Las opiniones sobre los horarios de la jornada en el colegio de Salas se han dejado sentir en las últimas semanas. Algunos padres y madres mostraban ya su extrañeza por la convocatoria de un Consejo Escolar Extraordinario para volver a iniciar un proceso que "ya quedo claro hace tan solo un año", argumentando que "el censo de padres debido al escaso número de niños, no se renueva con tanta rapidez".

Para quienes defienden que los horarios sigan como están en la actualidad, se temen reajustes en los

horarios "que repercuten en sesiones de estudio menos aprovechadas al quedar más concentradas, reajustes con mermas de recreos, tiempo de descanso y juegos".

Defensores del horario partido consideran que "aspectos tan importantes como la socialización, convivencia e intercambio entre iguales también se verán mermadas, en nuestro caso aún más, al no tener más opciones de intercomunicación y relación social con niños más allá del colegio".

REORGANIZACIÓN DEL HORARIO

Para parte de quienes defienden la jornada continua en el CEIP de Salas, se trata "simplemente de una reorganización del horario escolar, con las mismas horas lectivas, concentradas antes de comer". Recuerdan los progenitores que el horario sería de 9:30 a 14:30 y el centro permanecería abierto hasta las 18:30. Creen los de esta opción que "no es diferente pedagógicamente hablando, porque es una reestructuración solamente del horario, no de las metodologías del aula" y recuerdan que "la gran mayoría de los colegios de nuestra Comunidad ya lo han hecho, nuestros vecinos de Quintanar, Palacios, Vilviestre, Covarrubias, San Leonardo, Navaleno, Duruelo, entre otros, con niveles muy altos de satisfacción".

Los defensores de la jornada continua creen que "otorga flexibilidad, lo que permite adaptarla a las necesidades de cada familia". También piensan que ayuda a reducir el absentismo, "especialmente en el caso de los niños más pequeños, que a veces se duermen después de comer. Para ellos, la Jornada continua "favorece también el desarrollo de las actividades extraescolares, ya sean las propias del colegio o externas".

La Fundación de Dinosaurios publica el primer cómic con ejemplares de la Sierra burgalesa

'En Tierra de Dinosaurios. En Castilla y León... ¡y más allá!' se incluyen doce recreaciones ilustradas que tratan sobre los conocimientos de estos animales a lo largo de la Historia

J.A.BARRIO

Durante estas semanas se ha publicado un nuevo recurso de divulgación sobre los dinosaurios y su estudio, con especial atención a los hallazgos realizados en la Sierra de la Demanda burgalesa. Se trata de una nueva iniciativa en la que está comprometida la Fundación Dinosaurios de Castilla y León, dentro de sus proyectos de apoyo a la difusión del patrimonio paleontológico de nuestro territorio, y en especial del Museo de Dinosaurios de Salas de los Infantes.

El nuevo medio es un pequeño libro de cómics titulado "En Tierra de Dinosaurios. En Castilla y León... ¡y más allá!", que contiene doce recreaciones ilustradas que tratan sobre los conocimientos que sobre estos animales la Paleontología ha ido descubriendo a lo largo de la historia. En sus páginas aparecen científicos renombrados, sus métodos de investigación, dinosaurios famosos y, por supuesto, algunos de los hallazgos más relevantes que se han producido en la provincia de Burgos. Es digno de subrayar que estamos ante una iniciativa singular en el campo de la divulgación paleontológica de nuestro país, según expresa la Fundación en un comunicado hecho público el pasado mes de enero.

El libro combina la narración sobre unos animales fascinantes con el descubrimiento de sus secretos a través de dibujos coloridos en los que se cuenta una historia. Para realizar cada una de estas se preparaban guiones que eran revisados por el Equipo Científico del Museo de Dinosaurios, de modo que sus contenidos tienen el suficiente rigor desde el punto de vista científico. Desde los primeros números del Diario de Dinosaurios, editado por la Fundación Dinosaurios CyL, ya se incluía un cómic cuyo conjunto ahora se reúne junto a alguna nueva historia. Una forma de aprender y conocer informal, atractiva y original.

El libro se puede conseguir en el Museo de Dinosaurios de Salas de los Infantes o a través de la Fundación Dinosaurios CyL, en http://www.fundaciondinosaurioscyl.com/es/burgos/.

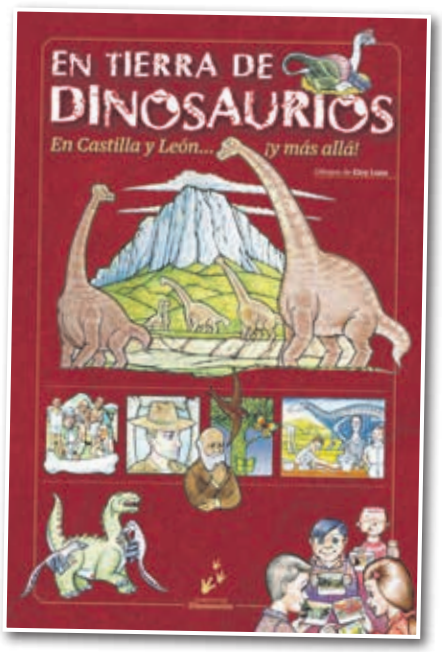

HERRAMIENTA PARA LOS COLEGIOS

Entre los objetivos de la Fundación Dinosaurios, está que publicación pueda ser una herramienta de trabajo en los colegios como animación a la lectura a través de un tema atrayente para los pequeños, como son los dinosaurios. También sirve de vehículo de difusión de la comarca serrana y sus valores naturales. La Fundación Dinosaurios innovadora en nuestro país para difundir conocimientos paleontológicos de un territorio concreto, y con la peculiaridad de hallarse inmersa en la denominada España vacía.

El libro está complementado con ilustraciones del dibujante Eloy Luna quien, junto con otros artistas de Burgos fundó el colectivo Romancero y lanzó la revista Teveo Triple en 1995. Ha publicado para revistas que muchos añorarán como 1984, Creepy, Ilustración + Comix Internacional, Rambla, Tótem o Makok. Luna destaca por su dibujo limpio y elaborado, que consigue crear un ambiente poético en unas historietas que se degustan como auténticas delicatessen gráficas.

QUINTANAR DE LA SIERRA

Ayuntamiento y entidades comprometidas en 'Las Candelas y San Blas' adoptan la decisión "triste y dolorosa" de no celebrar las fiestas de invierno

El Consistorio y empresas chacineras no han desarrollado la sexta edición de la Feria de la Morcilla dulce que ha venido acompañada estos años del homenaje al gorrino

J.J.BARRIO

El Ayuntamiento de Quintanar de la Sierra y las organizaciones y entidades comprometidas en las fiestas de Las Candelas y San Blas del municipio han decidido la cancelación de los actos del programa que se debería de desarrollar del 1 al 4 de febrero..

"La incertidumbre sobre la evolución de la situación social, económica y sanitaria que ha causado la pandemia, nos impide celebrarlas", recoge el escrito realizado por la organización, añadiendo que "es una decisión triste y dolorosa". Termina el texto mirando a 2022 para la celebración de las fiestas, incidiendo en que "juntos lo superaremos y nos hará más fuertes".

Vecinas y vecinos, familias, empresas y entidades reviven en la noche del 1 de febrero la Ofrendade flores a la Virgen de Las Candelas en la iglesia de San Cristóbal. Tras el anuncio de quienes ofrecenel ramo o centro de flores, se van acercando, uno a uno, hasta el altar mayor del templo, para entregar al párroco, José Álvarez, el ofrecimiento, y, posteriormente, ser depositado a los pies de la imagen de la Virgen por parte de las colaboradoras.

El 2 de febrero, Día de Las Candelas, se revive la ceremonia eucarística en la iglesia parroquial, y se invita a un orador para la homilía del día grande, que el pasado año fue Rafael Pérez Oreiro, de la parroquia Virgen del Rosario de Burgos. Durante la misa, cantan los integrantes del coro parroquial.Por la tarde y noche hay verbena en el salón municipal.

El 3 de febrero arrancó en la última edición con la inauguración de la plaza Julio Antón Domingo desde las 10:00. En ese día tiene lugar la tan esperada procesión de San Blas con el baile al Santo. Comienza a las 12:00 en compañía de la música de la Banda de Quintanar que ameniza todo el recorrido. Mientras, es tradición que los vecinos bailen la jota siempre de cara al Santo como signo de devoción. El concierto, baile y verbena de la tarde y noche completan los actos del día de San Blas.

El programa concluye el día 4, con la misa de difuntos en la iglesia parroquial desde las doce del mediodía, el baile vermú y por la tarde, el concierto en el salón municipal, a las 20:30.

EXPOSICIÓN Y DEMOSTRACIONES

La morcilla dulce venía registrando un importante impulso en Quintanar de la Sierra , de forma continuada, en el marco de la feria agroalimentaria y la matanza del cerdo por el mes de enero.

En la primera quincena del mes, la organización emitía un comunicado en el que dejaba claro su intención de haber sacado adelante el evento gastronómico, y "hemos esperado hasta el último momento para tomar una decisión definitiva a la espera de que esta pandemia evolucionara mejor".

El acuerdo de su cancelación se ha adoptado a fin de "evitar aglomeraciones para no poner en riesgo a la población".

El pasado año se desarrolló la quinta edición de un programa que arrancó con la visita de los escolares del colegio de la Vera Cruz de Quintanar a la fábrica de El Peñedo, ubicada en el polígono industrial del municipio.

El pregón corrió a cargo de Ángel Antón, de Productos El Peñedo, para continuar con la tradicional matanza del cerdo en la plaza mayor, al modo tradicional, a fin de recordar cómo era este ritual, antiguamente muy habitual, al realizarse en todas las casas de la comarca pinariega.

Ya por la tarde, desde las cinco y media, se llevó a cabo el taller de morcillas con Roberto Da Silva, de Embutidos Cerdeña de Burgos y Ángel Antón bajo el título de 'Vamos a hacer morcillas',

La muestra de productos permaneció abierta al público en el salón municipal.Durante el fin de semana se pudieron degustar las tapas que tuvieron como ingrediente a la morcilla dulce de Quintanar en distintos bares y restaurantes de la localidad. Los participantes en el tapeo pudieron obtener diferentes premios.

El domingo se hizo la MasterClass, desde las 13:00, con Luis Alberto Simón, Inmaculada De Pedro y Mariano Olalla en el salón municipal, para terminar la mañana con el sorteo de las dos canales del cerdo.

La Feria de la Morcilla dulce ha estado organizada en estas ediciones por el Ayuntamiento de Quintanar de la SIerra con hosteleros, asociaciones y vecinos de la población.

CANICOSA DE LA SIERRA

Adjudicada la gestión del bar-restaurante del Centro de Día de Canicosa tras aprobar una aportación anual del Conistorio

Los nuevos regentaban el servicio de bar en Barbadillo de Herreros

J.J.BARRIO

El Ayuntamiento de Canicosa de la Sierra ha adjudicado la gestión de las instalaciones del bar-restaurante del edificio del Centro de Día de la población, que salió a licitación ya el pasado año por un periodo de dos años y un mes, prorrogable por dos años más.

Tras declarar desiertas las primeras convocatorias, desde el Consistorio se optó por ofrecer la cantidad de 6.000 euros anuales al regente del establecimiento para hacerse cargo de la gestión, con una fianza de 10.000 euros.

José Cuevas y su familia regentan ahora el local. Anteriormente habían estado en el local municipal ubicado en el centro de Barbadillo de Herreros. La intención es poder dar los servicios de bar y restaurante, con un menú diario de comidas al precio de 11 euros (sin café).

El alcalde de Canicosa de la Sierra, Ramiro Ibáñez, destacaba la buena opción de ofrecer los 6.000 euros para garantizar la gestión, y la obligatoriedad de presentar la fianza económica. Ibáñez lamentaba que, tras abrir el sábado 9 de enero, se vieron obligados a cerrar,- dentro de las restricciones ordenadas por la Junta de Castilla y León-, el miércoles 13 de enero.

El edificio del Centro de Día ocupa una posición central en el casco urbano de la localidad, junto a la plaza y frente a la Casa Consistorial.El bar está muy frecuentado, principalmente durante los fines de semana, y el local es centro de reunión y encuentro de los vecinos.

VILLADIEGO

"Me Tomo las de Villadiego" solidario

REDACCIÓN

El Ayuntamiento de Villadiego y el IDJ – Diputación de Burgos organizaron la IX Travesía Nocturna "Me Tomo las de Villadiego" (virtual). Una vez más, fue una edición benéfica, este año entregando sus beneficios al proyecto "Paso Adelante" de la ONG Sed, con el único objetivo de frenar la expansión del COVID-19.

Debido a las restricciones de la situación que estamos viviendo, la entrega oficial no ha podido hacerse hasta estas fechas. Los participantes en este 2020 han sido 317, recaudando una cantidad de 1.077 € en las modalidades de BTT, senderismo y aportación solidaria.

Desde el Ayuntamiento, las actividades deportivas y al aire libre siempre han sido una prioridad en su agenda y se sienten muy satisfechos de la acogida en esta edición tan diferente a todas las anteriores. Además agradecemos a todas las personas su participación y les recordamos lo más importante en esta edición, que su ayuda servirá para frenar la expansión de la pandemia COVID-19.

María José Ruiz, Teniente – Alcalde de Villadiego, Javier Salazar, director de ONG Sed, y Ángel Carretón, Alcalde de Villadiego

Estas iniciativas solidarias y de apoyo al bienestar social ocupan un importante lugar en el programa del Ayuntamiento. Otros ejemplos de apoyo son: recogida de legumbres para entregar al Banco de Alimentos de Burgos, campaña que estas navidades se ha promovido junto a la peña Fenopáticos, ediciones solidarias de la Travesía Nocturna a favor de Aspanias, dotación de instalaciones a Cruz Roja y Aspaym... Y porqué no, citar también la colaboración con los diferentes grupos sociales que desarrollan sus actividades en la localidad.

En la actualidad, con un mayor número de personas en situaciones de vulnerabilidad, el Ayuntamiento sigue preparando iniciativas para ayudar a los más necesitados.

Cencelladas para comenzar el año

REDACCIÓN

Es época de frío, y los llamados "santos del frío" han cumplido con su nombre. Las festividades de San Antón, San Sebastián y San Blas, celebradas en apenas 15 días (17 y 20 de enero y 2 de febrero respectivamente), han traído a "Filomena" y sus bajas temperaturas que han dejado espectáculos como el de la cencellada, la "niebla helada" que nos permite disfrutar de estampas como la que os mostramos de Villadiego. Todo un espectáculo.

Castrillo Mota de Judíos y Arraya de Oca contarán con dos áreas de descanso "jacobeas"

E.R.

Más espacio y servicios para los peregrinos. Castrillo Mota de Judíos y Arraya de Oca contarán con dos nuevas áreas de descanso para peregrinos, dos puntos estratégicamente situados en el Camino de Santiago a su paso por la provincia de Burgos. Estos puntos permitirán que los peregrinos puedan descansar y disfrutar de algunos servicios de los que disfrutar en su recorrido. Los dos ayuntamientos han puesto a disposición de la Junta las parcelas que pueden albergar estas áreas.

En el caso de Castrillo Mota de Judíos se trata de una zona donde ahora se encuentra ubicada una pequeña caseta en donde los peregrinos hacen parada, ya que se encuentra al final de la subida al término de "Mostelares", limítrofe con Castrojeriz, y que se considera una de las etapas más duras del Camino.

En Arraya de Oca, se ubicará en el término de "Valdefuentes", a unos 2 kilómetros del pueblo, y a mitad de camino entre Villafranca Montes de Oca y San Juan de Ortega, una de las etapas más largas del Camino y donde se encuentra Arraya.

IV Concurso de relatos "El cereal, el pan nuestro de cada día"

La Asociación Recreativo-Cultural San Pelayo de San Pedro Samuel, organiza el IV Concurso de relatos " El Cereal, el pan nuestro de cada día". Dos son los temas con los que poder concursar: el cereal y/o las abejas y la miel. Para ello, se plantea un certamen en que los trabajos utilicen como hilo conductor cualquier aspecto vinculado a los cereales como producto alimenticio (pan, galletas, repostería...). En esta cuarta edición, son dos los temas con los que poder concursar: el cereal y/o las abejas y la miel, un producto que se produce con altísima calidad tanto en estas tierras como en toda la provincia y toda España.

Las bases se pueden consultar en www.noticiasburgos.es

VILLANDIEGO

Subida del Belén

REDACCIÓN

Los vecinos de Villandiego, continúan con la tradición los días previos a la Navidad de subir el Belén al término llamado "El Cueto", donde está el punto más alto de la localidad. Los vecinos de Villandiego que acudieron se animaron a cantar unos villancicos, acompañados de la música de guitarra, porque a pesar de la pandemia, la distancia social estaba asegurada en plena naturaleza. Además de este Belén se colocó otro más en un jardín de la localidad como todos los años.

VILLANDIEGO

Homenaje a los mayores

E.R.

El día de los Reyes Magos no sólo los más pequeños de la casa tuvieron sus regalos. Los mayores también recibieron un detalle por parte del Ayuntamiento, que quiso rendir este pequeño homenaje a los mayores de 65 años empadronados en la localidad, que de mayores poco, están como unos jovenzuelos y ahora disfrutan del merecido descanso tras toda una vida de trabajo, muy sacrificado en la mayoría de los casos. El detalle, en este caso "dulce", seguro que disfrutaron en los postres de ese día mágico de Reyes, porque un día es un día.

OLMILLOS DE SASAMÓN

Concluida la cubierta del polideportivo

REDACCIÓN

La Junta Vecinal de Olmillos de Sasamón junto con el Ayuntamiento de Sasamón y la Diputación de Burgos a través del Instituto para el Deporte y la Juventud, IDJ, han llevado a cabo la cubierta del frontón de Olmillos de Sasamón.

Esta actuación se ha llevado a cabo dentro del Plan de Instalaciones Deportivas que el IDJ tienen para la provincia de Burgos dentro de la anualidad 2019.

Las obras, que corresponden a la 2ª Fase del proyecto de Cubierta de este frontón, dieron comienzo en octubre de 2020 y finalizaron en diciembre del mismo año, y han contado con una inversión de 76.048,50 euros.

Con cargo a los presupuestos de la anualidad 2018, se realizó la 1ª Fase de esta cubierta, que comenzaron en abril del 2019 y finalizaron en agosto del mismo año, y contaron con una inversión de 154.857,48 euros.

Esta cubierta proporciona un espacio para la práctica de deporte y actividades culturales que se podrá utilizar todo el año.

Foto: J.M. Palomero

SASAMON

Comienzan las obras en Santa María la Real

E.R.

Las obras pendientes de realización en la iglesia de Santa María la Real de Sasamón han dado comienzo. Estas obras, en la que se procederá a restaurar las bóvedas y cubiertas de este BIC, se anunciaron por la Consejería de Cultura y Turismo para 2019, pero ha tenido que llegar 2021 para que se comience a ver el andamiaje en la iglesia. La inversión rondará los 240.000 euros, aunque la cantidad puede ser insuficiente para llevar a cabo todas las actuaciones que necesita este edificio, aunque a lo largo de los años se han realizado actuaciones puntuales en algunos de sus elementos arquitectónicos.

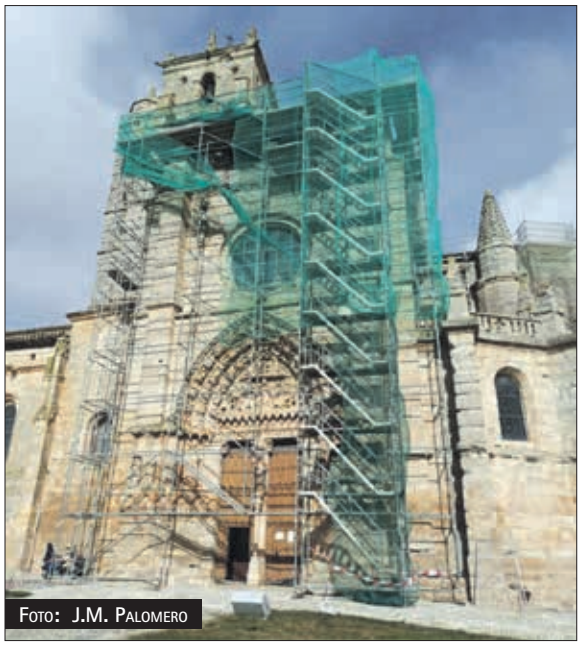

Foto: J.M. Palomero

A pesar del reconocimiento de BIC con que cuenta la iglesia de Santa María la Real, el pasado 10 de diciembre, el Consejo de Gobierno de la Junta de Castilla y León declaraba a Sasamón Bien de Interés Cultural con la categoría de Conjunto Histórico, un expediente incoado en 1982, por lo que ha habido que esperar casi 40 años a su resolución y la consiguiente declaración.

A partir de ahora, y con las obras de la iglesia en marcha, el ayuntamiento se plantea la solicitud de un programa de regeneración urbana para acometer la rehabilitación de fachadas, viviendas o pavimentaciones urbanas y poder contar con las ayudas de estos ARU.

El patrimonio de Sasamón es amplio en contenido e historia, ya que cuenta con un vasto legado romano, patrimonio medieval o renacentista, un patrimonio que es necesario recuperar y mantener y serían necesarias ayudas de este tipo, pero es necesaria la voluntad de todos para poder ponerlo en marcha.

LODOSO

La astronomía, un proyecto educativo para Lodoso

E.R.

La Junta Administrativa de Lodoso quiere poner en marcha un proyecto educativo que girará en torno a la astronomía. Óscar Alonso, alcalde de la localidad, se reunía con José Antonio Antón para concretar un acuerdo de colaboración por el que la Junta incluiría el futuro centro de interpretación de la astronomía que están comenzando a realizar en Lodoso, en los programas y propuestas de actividades para los escolares.

Las líneas ya están trazadas desde el pasado año cuando se iba a comenzar con el proyecto con charlas por parte de la Asociación Astronómica de Burgos, ASTROBURGOS, pero la crisis sanitaria hizo que todo se paralizase.

Ahora se quiere retomar el proyecto y definir las pautas a seguir mientras se espera que pase la crisis sanitaria y se comienzan a programar visitas. Hay que recordar que estas actividades pueden ir encaminadas a escolares de todas las edades, desde infantil a institutos, tanto de Burgos capital, provincia o provincias limítrofes.

La astronomía es muy rica en temáticas y propuestas, por lo que el abanico es amplio ya que da cabida a propuestas ligadas a las matemáticas, historia, biología, ciencias, incluso al latín, y se pueden adaptar a cualquier edad.

El futuro centro de interpretación de la astronomía de Lodoso es un ambicioso proyecto de esta Junta Vecinal, que ya ha comprado un inmueble de la localidad que se encontraba en estado de ruina, para la que ya están pidiendo presupuestos. A lo largo de este año quieren comenzar con las labores de desescombro para que a final de año esté preparada para comenzar a su construcción a lo largo de 2022.

Lodoso cuenta con dos instalaciones muy singulares, dos observatorios astronómicos, Mizar y Alcor, inaugurados el 9 de julio de 2021, yque son realidad gracias a la colaboración de la Asociación Astronómica de Burgos, Caja de Burgos, Diputación Provincial, la Asociación de Amigos de Lodoso y la dedicación y el trabajo de Javier Miguel Alonso, miembro de esta asociación.

El futuro centro de interpretación convertiría a Lodoso como una localidad referente en Astronomía, ya que son muchos los que ya se acercan a disfrutar de esta apasionante ciencia que cada vez gana más adeptos.

TARDAJOS

I Concurso Iluminación Navideña Exterior

E.R.

El Ayuntamiento de Tardajos organizaba el I Concurso de Iluminación Exterior Navideña, en el que han podido participar todos los vecinos de la localidad.

El pasado día 23 de diciembre, el jurado visitó los edificios participantes en este I Concurso de Iluminación Navideña Exterior, valorando individualmente aspectos como esfuerzo, vistosidad, composición, artesanía, cantidad de luces, originalidad..., sumando las puntuaciones obtenidas, y consensuando posteriormente llegaron a determinar los ganadores, agradeciendo a todos su participación.

Los premios, el primero, un jamón, el segundo, chorizo y vino y el tercero, queso y vino.

Las fotografías no captan fielmente la realidad de las iluminaciones, que colocaban por la localidad, muchos no han participado, y que se pudieron ver hasta el 7 de enero.

Desde el Ayuntamiento tardajeño quieren animar a todos a participar en el II Concurso en la próximas Navidades, y agradecen a todos, participantes y vecinos, que han colocado luces iluminando las calles en esta Navidad tan especial.

El Ayuntamiento repartió los premios y obsequios a todos los participantes.

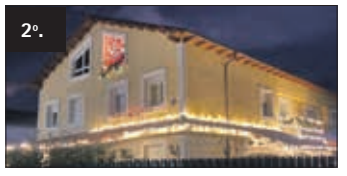

VILLALBILLA DE BURGOS

Villalbilla aprueba sus presupuestos para 2021

E.R.

El Ayuntamiento de Villalbilla de Burgos aprobaba sus Presupuestos para el año 2021 en el Pleno celebrado el pasado día 21 de enero, que ascienden a 1.382.260 euros.

Entre las partidas asignadas en estos presupuestos, destaca la destinada a Inversiones, que contará con un total de 297.000 euros.

En este ejercicio está prevista la pavimentación y remodelación de las entradas a Villalbilla desde la N-120 y de la antigua estación de Renfe. Una de las zonas a la que se dedicará una atención especial, es al Polígono "Los Brezos", un polígono con mucho futuro dedicado a la pequeña empresa. Conscientes de la necesidad de mantenimiento y mejora del mismo, el Ayuntamiento ya ha iniciado las obras de pavimentación de la calle Acebo así como los laterales de la N-120 de este polígono, que cuenta con un espacio empresarial de 250.000 metros cuadrados de superficie.

Actualmente unas doscientas empresas de distintos sectores económico conforman este espacio empresarial situado que cuenta con una ubicación envidiable y una buena conexión a internet como algunas de sus fortalezas. El polígono aporta trabajo y riqueza a Villalbilla, además de ofrecer servicios muy diversos a la localidad y a la capital.

SANTIBÁÑEZ ZARZAGUDA

Oportunidad de negocio

REDACCIÓN

Hay muchos que no se animan a vivir en el medio rural por no saber dónde trabajar. Las posibilidades, aunque lo veamos complicado son muchas, aunque arrancar de cero puede ser complicado.

En Santibáñez Zarzaguda puedes empezar tu proyecto de vida con un negocio ya instalado. Se trata de una tahona, que ha estado en funcionamiento hasta hace unos días, con clientela asegurada en todo el valle.

Sántibáñez Zarzaguda se encuentra situada en pleno Valle de Santibáñez, a menos de 20 kilómetros de Burgos. La tahona se remodeló el pasado año, está todo en perfecto funcionamiento, revisado y cuenta con todos los permisos.

Burgos, 25 ferias para 2021

Castilla y León programa inicialmente la celebración de más de 200 ferias durante el año 2021

REDACCIÓN

El Boletín Oficial de Castilla y León (Bocyl) publicaba la resolución de la Dirección General de Comercio y Consumo por la que se aprobaba el Calendario de Ferias Comerciales de Castilla y León para el año 2021. El calendario recoge inicialmente la celebración de 202 actividades feriales a lo largo del año, pero se concibe como instrumento abierto a posibles modificaciones, condicionadas tanto por las medidas sanitarias que se vayan adaptando en función de la evolución de la COVID-19 como por la incorporación de nuevas iniciativas a lo largo de todo el año. En consecuencia, su actualización será permanente.

El calendario ferial de Castilla y León es un instrumento de planificación, promoción y difusión de la actividad ferial comercial de la Comunidad, al tiempo que constituye la principal referencia informativa para las empresas, las instituciones y los ciudadanos que deseen participar en este tipo de actividades que tienen una triple vertiente: comercial, cultural y de ocio.

Conforme a la documentación recibida, Castilla y León acogería en 2021 un total de 202 ferias, agrupadas en 13 bloques temáticos, siendo el bloque más numeroso el de las ferias agroalimentarias, con 73 eventos programados. Las ferias artesanas -con 36 citas previstas- constituyen el segundo grupo temático en cuanto volumen. El calendario recoge, además, 17 ferias ganaderas y otras 17 ferias de muestras, 15 mercados medievales, 12 ferias del libro, 10 de maquinaria agrícola, 5 dedicadas al ocio y tiempo libre, 3 relacionadas con los animales de compañía, otras tantas vinculadas al mundo del textil y la moda, 2 dedicadas al transporte y la automoción, otras dos a la cultura, la educación y el empleo, una feria de antigüedades y otras 6 de contenido heterogéneo.

Hay que señalar que la inmensa mayoría de las ferias comerciales incluidas en el calendario se desarrollarán en el medio rural, especialmente en municipios de menos de 5.000 habitantes, donde este tipo de actividades contribuyen al dinamismo económico, social y cultural.

El Calendario de Ferias Comerciales de Castilla y León para el año 2021, se difundirá de forma permanente en las páginas www.jcyl.es o www.comerciante.jcyl.es es con los enlaces a todas las webs de las ferias inscritas.

EN BURGOS SON 25 LAS FERIAS PROGRAMADAS

- Aguas Cándidas, la Feria de la Cereza del Valle de las Caderechas el 4 de julio.
- Aranda de Duero, Fiesta Gastronómica de la Cereza de Caderechas el 24 de julio
- Burgos, del 9 al 18 de julio, Feria Nacional de Oficios Artesanos, el 18 de julio, Fiesta Gastronómica de la Cereza de Caderechas, del 28 de julio al 2 de agosto, Feria Nacional de Cerámica ALFABUR y del 3 de diciembre al 5 de enero, Mercado Navideño de Oficios Artesanos
- Canicosa de la Sierra, Feria Micológica y Agroalimentaria de 29 de octubre al 21 de noviembre
- Cantabrana, Feria de la Manzana Reineta del Valle de Caderechas el 10 de octubre
- Castrojériz, Feria del Ajo 17 y 18 de julio
- Belorado organizará el 5 y 6 de junio la Feria Alfonsina, y el 2 y 3 de octubre la Feria de Productos Locales.
- Lerma, del 30 de abril al 2 de mayo, Feria Nacional de Maquinaria Agrícola, y el 1 de noviembre, Feria de Todos Los Santos
- En Medina de Pomar, el 14 de mayo se celebrará la Feria de la Ascensión, 19 de julio, 24 y 25 de julio, Feria Agroalimentaria e Industrial de las Merindades-FAIM, Feria de Santa Marina, 30 de septiembre, Feria de San Miguel y el Mercado Renacentista el 17 y 18 octubre.
- Miranda de Ebro, el 1 de marzo, la Feria del Ángel, y el 11 de julio, la Fiesta Gastronómica de la Cereza de Caderechas
- Oña, Feria Agraria y Artesanal el 26 de septiembre
- Quincoces de Yuso. Valle de Losa, Feria Agrícola, Ganadera y de la Patata, el 20 de noviembre
- Quintanilla del Agua, Muestra productos «Ribera del Arlanza» el 8 de agosto
- Tardajos, Fiesta Exaltación de la Patata el 3 de octubre
- Villadiego, 11 y 12 de octubre, Feria del Pilar - Feria de Maquinaria Agrícola.

#VAMOSADARLESUNTOQUE 6 de febrero, Día de la Repoblación

REDACCIÓN

La Asociación Cultural y de Ocio "EL PRIORATO" de San Miguel de Pedroso, por segundo año consecutivo, lanza un llamamiento a todas esas personas que tienen sus raíces en las zonas rurales, para que el primer fin de semana de febrero retornen a esos núcleos de los que partieron y los pongan en valor, llenándolos de vida, y así, reivindicar la recuperación de estos lugares.

En los primeros días del febrero, cuando el crudo invierno azota la soledad de nuestros pueblos, es cuando hemos decidido unirnos para clamar por nuestro modo de vida.

Por todo ello, hacemos una llamada general a todas las asociaciones, plataformas y ayuntamientos implicados en la Revuelta de la España Vaciada, para que, entre todos, logremos hacernos notar y sensibilizar a políticos y población sobre este problema.

Desgraciadamente, en esta ocasión, tendremos que atender a las restricciones que en ese momento dictamine la autoridad competente.

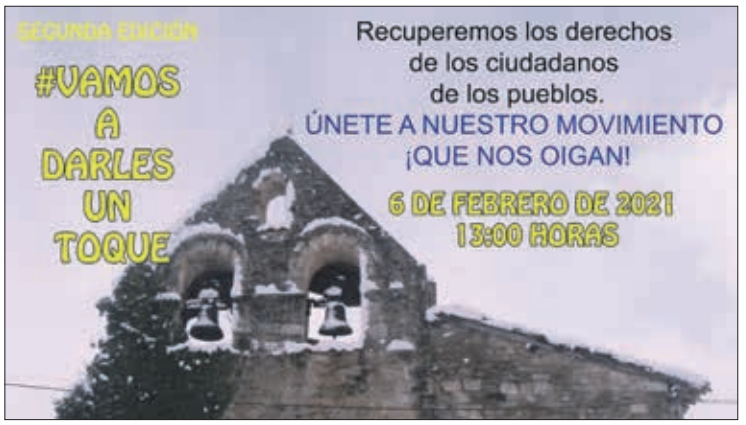

Podemos manifestar nuestra presencia con un toque de campanas de 5 minutos a las 13,00 horas del sábado 6 de Febrero(pidiendo permiso a las autoridades eclesiásticas y civiles), a través de las redes sociales, con el hashtag #VamosADarlesUnToque y la siguiente LandingPage http://vamosadarlesuntoque.sanmigueldepedrosoburgos.com/

La Consejería de Cultura y Turismo y las Juntas de Cofradías avanzan en la elaboración conjunta de actividades para la celebración de la Semana Santa 2021

REDACCIÓN

La mesa de trabajo, que se reunirá de forma quincenal, aunará las distintas iniciativas y propuestas de actividades para la celebración en este año y coordinará todas las acciones de promoción necesarias, supeditadas siempre a la evolución de la pandemia.

Representantes de la Consejería de Cultura y Turismo y de las Juntas de Cofradías de Semana Santa de Castilla y León mantuvieron la primera reunión de la mesa de trabajo para abordar la programación de la próxima Semana Santa, adaptándola a la situación sanitará por la evolución de la pandemia en la Comunidad. Su objetivo es recoger las propuestas que realicen las Juntas de Cofradías para diseñar un programa de actividades de Semana Santa en Castilla y León, así como coordinar todas las acciones que se vayan proponiendo y hacer la debida promoción de las mismas, como alternativa a los tradicionales desfiles multitudinarios..

La Consejería ha reiterado su apoyo económico para hacer frente a los gastos de promoción y la posibilidad de analizar otras acciones diferentes en este año alternativas a los desfiles procesionales que pudieran ser incluidas como gastos subvencionables y otras cuestiones técnicas previas.

Asimismo, durante la reunión de la mesa de trabajo se ha abordado la conveniencia de la coordinación con las autoridades sanitarias de la Comunidad, para conocer y afrontar en cada momento las obligaciones de aforos o de cualquier otra índole, que se vayan dictando, según la evolución de la pandemia de la COVID-19.

Las reuniones de esta mesa de trabajo tendrán una periodicidad quincenal.

La Junta promueve un ambicioso programa para el Jacobeo 2021

REDACCIÓN

La Consejería de Cultura y Turismo ha diseñado una programación con cerca de medio centenar de acciones para conmemorar el Año Santo Jacobeo 2021, dirigida a peregrinos y visitantes, con el objetivo de promocionar los Caminos de Santiago a su paso por Castilla y León y de reactivar el turismo.

El consejero de Cultura y Turismo, Javier Ortega, presentaba las actividades programadas y aseguraba que se está trabajando en el diseño y puesta en marcha de un "ambicioso programa de actividades, muy variado y atractivo para peregrinos y visitantes", con acciones de diversa índole, cerca de 50, algunas de las cuales se trabajan en coordinación con Turespaña y con las otras Comunidades Autónomas del Camino de Santiago Francés.

Estas actuaciones, que cuentan con un presupuesto global cercano a los seis millones de euros y que suponen un "proyecto de Comunidad", estarán condicionadas por la situación sanitaria, motivo por el que se están diseñando planes alternativos en función de la evolución de la pandemia.

Una de las exposiciones programadas en 2021 en torno al Camino, y que tendrá un especial protagonismo es la próxima edición de Las Edades del Hombre, 'LUX', que se celebrará de mayo a diciembre en Burgos, Carrión de los Condes y Sahagún.

Se abre el plazo de solicitudes para participar en el Programa Conciliamos los días de Carnaval

REDACCIÓN

La Consejería de Familia e Igualdad de Oportunidades ha abierto el plazo de solicitudes para acogerse al Programa Conciliamos durante Carnaval. Este año los días laborables y no lectivos asociados a esta celebración son el 15 y el 16 de febrero.

Este servicio está dirigido a las familias con niños entre 3 y 12 años que necesitan compaginar su vida personal, familiar y laboral durante los periodos de vacaciones escolares. Mientras los padres trabajan, los pequeños participan en juegos y actividades enfocadas a la difusión de los derechos de la infancia y a la promoción de la igualdad de oportunidades. El programa se desarrollará aplicando todas las medidas de prevención frente a la COVID-19 que ya se pusieron en marcha el pasado año.

Las tarifas de Conciliamos para este 2021 se han congelado atendiendo a las difíciles circunstancias que atraviesan las familias, tanto por la crisis sanitaria, como por su impacto económico y social. El servicio continuará siendo gratuito para las de menor renta, las numerosas de categoría especial y las víctimas del terrorismo o de violencia de género, y tendrá un coste de entre cuatro y seis euros diarios en función de la capacidad económica de la unidad familiar. También se mantienen las bonificaciones vigentes en los casos en los que dos o más menores del mismo núcleo familiar sean usuarios o se participe en la totalidad del mismo.

Para hacer uso de este programa, es necesario que los padres o tutores del menos desarrollen una actividad profesional o formativa en las vacaciones de sus hijos; acrediten un grado de discapacidad igual o superior al 65 % o deban atender a familiares directos con al menos dicho grado de discapacidad; tengan reconocido el carácter de cuidadores de personas dependientes; participen en unas oposiciones o padezcan alguna enfermedad grave. El departamento que dirige Isabel Blanco estará activo en Carnaval, Semana Santa, verano y Navidad.

pueblos

Diputación de Burgos

Miraveche

Patrimonio, historia, vida social y sobre todo, futuro

REDACCIÓN

En las estribaciones de la cara sur del los Montes Obarenes se encuentra la localidad de Miraveche. Con apenas 70 habitantes, la vida de este pequeño municipio es muy intensa. En el pasado 2020 las actividades cesaron por la pandemia, pero cuando esta situación pase, seguro que volverán a recuperar la vida social de los vecinos.

La historia de Miraveche se remonta a la época de los Autrigones, tribu que habitó en la Bureba en la Segunda Edad del Hierro. El pueblo autrigón dejo un importante legado histórico en la Bureba, siendo Miraveche uno de los principales lugares de referencia de dicho pueblo prerromano. A ellos pertenecía una importante necrópolis, descubierta en Miraveche en 1915 y puesta en valor para su divulgación y visita en 2013 gracias a las ayudas de la Diputación Provincial de Burgos y de Adeco-Bureba. El Ayuntamiento de Miraveche decidió reparar y acondicionar el acceso a la necrópolis alisando y ensanchando el camino para facilitar el acceso de vehículos y hacerlo más cómodo para todos aquellos que quieran llegar caminando. En la necrópolis aparecieron herramientas en bronce como puñales, fíbulas o placas de cinturón que fueron depositadas en el Museo Arqueológico de Burgos.

La villa de Miraveche aparece documentada por vez primera en el cartulario de San Salvador de Oña en el año 1122 con el nombre de Miaraueg. En el año 1169 aparece como Mirauit, como el romance Miravete con el significado de "mirador". Miraveche pertenecía a la Merindad de Bureba, aunque posteriormente pasó al partido de Miranda de Ebro, al que pertenece desde entonces. En 1842 el municipio crece al incorporar a su Ayuntamiento Silanes.

La iglesia parroquial de Santa Eulalia de Mérida es de estilo renacentista, similar a las de Santa María de Miranda de Ebro o San Esteban de Orón. Cabe destacar una pila bautismal decorada con gallones vegetales y el retablo mayor en el que intervinieron Francisco Berno, Felipe Arche y Juan José Ortega.

Los miravechanos celebran a lo largo del año varias fiestas. En la zona del parque y bar, se eliminaron las barreras arquitectónicas ganando espacios verdes donde se ha colocado una pérgola con mesas de madera para convertir el centro de reunión del pueblo en un lugar muy agradable.

A las de Semana Santa, se suman la de San Isidro, que se celebra con una misa en su honor, una procesión que recorre los campos y la tradicional subasta de presentes donados por los vecinos y cuya recaudación se destina al mantenimiento de la iglesia parroquial. El Ayuntamiento invita a los vecinos tras los actos a un aperitivo. A mediados de agosto se celebran las fiestas patronales, con múltiples actividades lúdicas, musicales y gastronómicas de las que se puede disfrutar hasta altas horas de la mañana. El primer fin de semana de octubre, Miraveche celebra a su patrona, la Virgen del Rosario. Misa y procesión, una merienda popular y baile, son los principales actos de esta fiesta.

Pero Miraveche celebra y organiza multitud de actividades a lo largo del año. Tras el largo invierno, se celebran las Jornadas Gastronómicas del Cerdo. El pueblo se reúne durante tres días para elaborar, recordar y recuperar una de las tradiciones más importantes en la vida rural, la matanza del cerdo, y que por desgracia se va perdiendo. En Semana Santa, talleres de bollos preñaos, chori panes o torrijas, que después se degustan en una merienda popular.

Desde hace siglos en Miraveche se celebra la semana posterior a la Pascua la fiesta de La Mojonera, una tradición en la que los vecinos del pueblo recorren los mojones que separan y marcan los límitrofes. Por costumbre cada visita y parada frente al mojón se acompaña de unas palabras. A continuación los vecinos de Miraveche, Busto de Bureba y Cascajares de Bureba se desplazan a una de las localidades donde toman moscatel, galletas y huevos duros y pasan un rato en armonía.

El verano llega a Miraveche y sus calles se llenan de gente que acude en esta época a disfrutar de la localidad. Desde hace muchos años la Asociación Virgen del Rosario en colaboración con el Ayuntamiento de la localidad organiza múltiples actividades para dinamizar y unir a los vecinos. Afortunadamente toda esta actividad hace que el pueblo esté cada año más animado, sobre todo de niños y jóvenes. También en invierno se ha conseguido a través del CEAS, que las mujeres tengan distintos talleres para estar más unidas y entretenidas durante el largo invierno .

El pasado año, Mireveche participó en una cabalgata que recorrió varios pueblos de la comarca, y que por desgracia este año no se ha podido celebrar. Esperemos que el próximo año la situación se normalice y los Magos puedan volver a recorrer estos pueblos.

Foto: @montes_obarenes_laBureba

TURISMO RURAL

El Ayuntamiento ha adquirido un inmueble para convertirlo en un alojamiento rural, un proyecto que espera suponga un impulso económico para un pueblo que en verano triplica su población. El proyecto supondrá una inversión de 180.000 euros que sufragarán con fondos propios y con la ayuda de otras administraciones.

A la localidad acude mucha gente para hacer rutas de senderismo como la senda PRC-BU 224 "Bosques y cumbres de Miraveche" ya terminada y lista para poder disfrutarla o la Vía Ferrata que pretenden equipar. Este tipo de itinerarios deportivos que transcurren por paredes rocosas, atraen a numerosos amantes de la montaña y a los que quieren disfrutar de la naturaleza y actualmente carecen de un lugar donde alojarse.

Planes al aire libre para redescubrir la provincia de Burgos

Tenemos la propuesta perfecta para salir de casa y recorrer Burgos: pueblos con encanto y rico patrimonio, el salto de agua más alto de toda la Península Ibérica, el bosque de sabinas más extenso de Europa, monumentos naturales y diversión al aire libre. Disfruta de esta provincia como nunca antes la habías visto

REDACCIÓN

No es fácil elegir un único plan en la provincia de Burgos, pero si algo tenemos ahora es tiempo y ganas de vivir experiencias. Sobre todo, si son al aire libre. Y Burgos ahí tiene mucho que ofrecer: te proponemos a continuación tres planes irrechazables para dejarte sorprender por la naturaleza y disfrutar al máximo de ella.

MONTE SANTIAGO, PURO ESPECTÁCULO DE AGUA

Hay lugares que le envuelven a uno como si no hubiera nada más. Como si todo empezara y acabara allí. Así es Monte Santiago, uno de los espacios naturales más impresionantes no sólo de Castilla León, también de la Península Ibérica. Un lugar para perderse, lejos del ruido y de las preocupaciones, donde lanzarse a caminar y sentir la inmensidad de la naturaleza a cada paso.

Este denso hayedo de la burgalesa Sierra Salvada es una de las mejores muestras de la frondosidad que tuvo el bosque atlántico en estas latitudes. Cuenta con doce rutas señalizadas de senderismo, cuatro de ellas circulares. En total, más de 40 kilómetros por antiguos caminos y rutas por los bosques y cortados, para perderse y disfrutar de vistas espectaculares.

Y lo mejor está aún por llegar. El bosque da paso a un impresionante anfiteatro rocoso por el que se precipita el río Nervión. Ante el viajero, una cascada que alcanza los 222 metros de altura, el mayor salto de agua de España y de la Península Ibérica. En épocas de deshielo o fuertes lluvias la cascada se convierte en un verdadero espectáculo de agua. Además, este imponente abismo es lugar de culto para amantes del 'birdwatching', ya que ésta es zona de paso de aves migratorias.

LA YECLA, UN ESPECTACULAR DESFILADERO DE INTERMINABLES PAREDES

No es algo habitual poder caminar por un paisaje esculpido durante millones de años por la acción del agua. En La Yecla no sólo se puede hacer, sino que, además, disfrutar de este espacio natural único es un imprescindible en Burgos.

El Desfiladero de La Yecla esconde una profunda y estrecha garganta excavada en los espesos bancos de calizas que caracterizan el relieve de las Peñas de Cervera. En su recorrido a pie van surgiendo puentes y pasarelas colgantes sobre un fondo de marmitas gigantes, rápidos y cascadas a los que casi nunca llegan los rayos del sol, pero siempre acompaña el incesante sonido del arroyo. Con paredes que superan los cien metros de altura, La Yecla es todo un monumento excavado en roca, deseoso de mostrar al viajero la espectacularidad de su recorrido.

Situado a 3 kilómetros de Santo Domingo de Silos, otra parada ineludible, este espacio natural se encuentra dentro de la Ribera del río Arlanza, cuyo sabinar es el más extenso y mejor conservado de toda Europa. Cuenta con ejemplares que superan los 2.000 años de antigüedad.

La Yecla.

GEOPARQUE LAS LORAS, ENTRE EL 'GEOTURISMO' Y LA HISTORIA PETROLERA ESPAÑOLA

Todo aquel que busque la espectacularidad del paisaje debería recalar alguna vez en su vida en el Geoparque Las Loras, con sus cuevas, sus cortados calizos, sus innumerables cascadas y el carácter rural que imprimen los numerosos pueblos que se encuentran en el lugar. El paisaje, rico en contrastes, se debate entre páramos calizos y espectaculares cañones fluviales, las loras, con formas de grandes mesas que durante siglos han servido de refugio y protección para muchos pueblos y culturas.

Aquí se encuentra, por ejemplo, Orbaneja del Castillo, uno de los enclaves paisajísticos y de naturaleza más bellos del norte de España. También Ayoluengo, donde durante más de cincuenta años se extrajo petróleo, hasta 2018, siendo el único yacimiento de petróleo de la España peninsular. Si bien ya se sospechaba de la presencia de crudo desde principios de siglo y en la Guerra Civil se realizaron perforaciones, no fue hasta 1964 cuando se hizo un sondeo hasta casi 1.400 metros de profundidad y surgió el primer gran chorro de petróleo. Alcanzó una altura de casi 50 metros, según los testigos, que acabaron cubiertos del negro líquido. En este lugar se puede visitar el Museo del Petróleo, que recuerda toda su historia.

www.turismoburgos.org

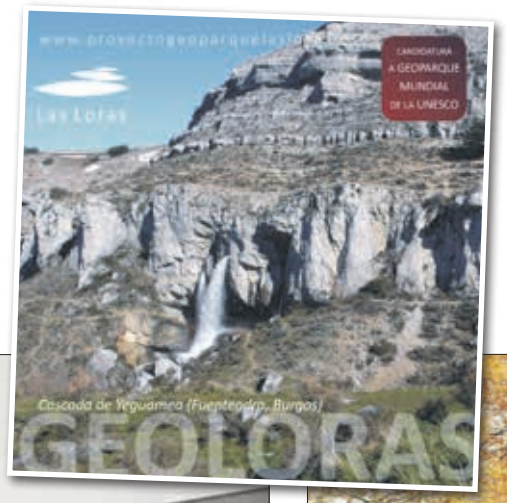

Geoparque.

Paseo por el monte Santiago.

recursos gráficos: www.flaticon.es

guía de SERVICIOS y PROFESIONALES de confianza

ACADEMIAS

ACADEMIA NUEVA CASTILLA
C/Federico Martinez Varea, 31 bajos
www.academianuevacastilla.es

ASADORES

AUDÍFONOS

AUTOESCUELAS

AUTOESCUELA NUEVA CASTILLA
C/Federico Martinez Varea, 31 bajos
www.academianuevacastilla.es

COLECCIONISMO

CLÍNICAS DENTALES

ELECTRICIDAD

ESCUELAS DE ARTE

HERBOLARIOS

IMPRENTAS

MAQUILLAJE

MEDICINA ESTÉTICA

PINTURA Y DECORACIÓN

PRODUCCIONES ARTÍSTICAS

TALLERES

RESTAURANTES

REFORMAS

si quiere anunciarse en esta sección...

Burgos al Día

Teléfono
947 256 258

Publicidad
669 452 712

Triple Protección
Una vida más segura
es una vida más dulce.
Seguro de Vida
Seguro Multirriesgo del Hogar
Seguro de Decesos
Infórmate y llévate hasta tres regalos con la contratación de nuestros Seguros Multirriesgo del Hogar, Seguro de Vida RuralVital y/o Seguro de Decesos.
hasta 31 marzo

Desde el 11 de enero hasta el 31 de marzo de 2021 aquellos clientes que contraten uno de los seguros en promoción, obtendrán un set de accesorios de horneado. Por la contratación de dos de los seguros en promoción, obtendrán un set de accesorios de horneado y un juego de moldes de repostería. Por la contratación de tres o más seguros en promoción, obtendrán un set de accesorios de horneado, un juego de moldes de repostería y una crepera. Quedan incluidos los seguros contratados dentro del periodo promocional y que tomen efecto fuera de dicho periodo. Se permiten contratos agrupados pertenecientes al mismo seguro. En caso de fin de existencias, el regalo se sustituirá por otro de igual o superior calidad (2.500 unidades disponibles del set de accesorios de horneado, 5.000 unidades del juego de moldes de repostería, y 1.000 unidades de la crepera).

Los seguros promocionados y el importe de pago anual mínimo son: Seguros Multirriesgo del Hogar con un pago de 150 €, Decesos con un pago de 100 €, contratados con RGA Seguros Generales Rural S.A. de Seguros y Reaseguros, con CIF A-78524683 y clave de la DGSFP C-616. Seguro de Vida RuralVital con un pago de 100 €, contratado con RGA Rural Vida S.A. de Seguros y Reaseguros, con CIF A-78229663 y clave de la DGSFP C-595. Los regalos tienen la consideración de rendimientos de capital mobiliario, sujeto a la retención establecida en la legislación vigente. Promoción no acumulable o compatible con otras ofertas vigentes.

La comercialización se realiza a través de RGA Mediación Operador de Banca-Seguros Vinculado, con domicilio en Madrid, C/Basauri, 14 e inscritoen el registro de mediadores de la DGSFP con la clave OV-0006, y en el Registro Mercantil de Madrid, al Tomo 8205, Folio 89, sección 8, Hoja M10188, con CIF A-79490264, y con póliza de responsabilidad civil. Caja Rural pertenece a la red de distribución de RGA Mediación OBSV, S.A. Consultar entidades aseguradoras con las que RGA Mediación mantiene un contrato de agencia de seguros en www.segurosrga.es/Documents/Entidades_contrato_RGA_Mediacion.pdf

cajaviva
cajarural

www.cajaviva.es · www.ruralvia.com